ESTABLISHED 1872 NO. 22050 THE SHUN PAO SHANGHAI. FRIDAY SEPTEMBER 7 1934.

申報

中華民國貳拾叁年
玖月柒日星期伍
外埠五大張本埠另加增刊二張半
今日本報售大洋四分五厘
第二萬二千零五十號

本館地址 上海漢口路三百零九號（望平街口）
本館電話 九三三四五號 九三三四六號 九三三四七號 九三三四八號 轉接各部辦事處
中華郵政特准掛號立券按照總包特別優待寄送之報紙
內政部登記證第一一八號 中宣部登記證第二十四號

聯華影業公司新貢獻

昨日客滿今天請早

轟傳已久倫理鉅片

上海金城大戲院今日開演

全國各埠戲院即將陸續公映

羅明佑監製

骨肉之恩

鉅片之標記

純藝術有浩然之正氣
眞功夫無柔靡之情調

主演 陳燕燕 鄭君里 羅朋

馬徐維邦客串

「暴雨梨花」導演馬徐維邦，客串本片重要角，表演化裝，獨步影壇。

既抱鼓盆之戚，更有失恃之兒，養育劬勞，鞠躬盡瘁。此之謂「骨肉之恩」。

身負扁鵲之譽，手操生死之權，舐犢情深，忍痛割子。此之謂「骨肉之恩」。

姜起鳳 編劇導演
攝影 洪偉烈
佈景 吳永剛

▲以劇情勝▲以感情勝▲以表情勝

眞打實鑿的電影
千錘百鍊的藝術

骨肉之恩
人之至情
設非木石
誰不動心

人身
是骨肉造成的

家庭
是骨肉之恩造成的

骨肉之恩
是用最高的情緒，費多少人的心血造成的

「骨肉之恩」裏有人人想見而不能見的人物
「骨肉之恩」裏有人人期待而意料不到的結果

聯華鉅片 骨肉之恩
光輝宇宙 經緯人倫
老牛舐犢 廿載含辛
酒色亂性 稚子忘情
冒賊救弟 雁行中分
操刀割兒 刮骨剔筋
惟慈與愛 舉世同珍
國民瑰寶 影界鳳麟

辛苦劬勞的慈父之恩
義薄雲霄的手足之情
情同骨肉的兒女之私
服務人羣的偉大之愛

上海市國貨橡膠製品業同業公會敬告全國各界！

逕啟者查本會各會員所有出品名目繁多商標互異銷路各殊往往易地被人悞爲劣貨則眞眞劣貨反被冒用國貨名義任意侵銷國人不察每被欺朦及至覺悟悔已莫及且近接各省處公團或個人函詢本市國貨橡膠製品廠家牌號商標者日必數起足見各地愛國志士愛護本會之熱忱茲爲防微杜漸及恭答各埠熱心愛國諸君起見特收集本會各會員常用之商標在申新報登載聯刊俾一般愛用國貨顧客易予認購免被欺朦除以後有新會員加入當隨時公告外謹將本會員出品商標列後並附地址電話號碼 所望 各界在購買橡膠製品時務希注意該貨出品廠牌號商標是否本會會員以別眞僞而杜朦混國貨前途庶乎有豸謹啟

會址 上海四馬路平望街三十六弄四號 電話九一〇四四

協康橡皮製胎廠
註册商標
袁氏人頭牌 鄧尅牌 水鴉牌 華鷄牌（帆布）
廠址 斜土路一五一號 電話 南市二二五五八
發行所 藍維藹路二六一二號 電話 八五八七三

民生橡膠廠
註册商標
三鐘牌 三鎗牌
廠址 陸家浜路八五三號 電話 南市二三八二五
發行所 法大馬路六三號 電話 八五六八六

南華橡膠廠
註册商標
雙桃牌 龍牌 南字牌 南華牌
廠址 西寶興路三陽路 電話 閘北四一〇四〇
發行所 廈門路尊德里 電話 九三〇一〇

中國工商橡膠廠
註册商標
寶章牌（熱水袋） 山羊牌 駱駝牌
廠址 白利南路五四〇號 電話 二九五二七
發行所 北海路榮壽里五號 電話 九三七五四

義源橡膠廠
註册商標
鷹牌 Warmblooded牌（熱水袋）
廠址 塘山路五二〇號 電話 五三〇七七

太生橡膠廠
註册商標
飛輪牌 汽車牌
廠址 楊樹浦河間路 電話 五一二二八
發行所 永安街永安坊 電話 八〇二〇三

大陸橡膠廠
註册商標
手工牌
廠址 韜朋路底 電話 五三三一三

實業橡膠廠
註册商標
牛頭牌 蜜蜂牌 勸業牌 葫蘆牌 生梨牌 蜂王牌 戰勝牌 紅星牌 128紀念牌 918國恥牌
廠址 東有恒路公平路 電話 五二六二八

大用橡膠廠
註册商標
大用牌 八角牌 用字牌 DY牌（熱水袋）
廠址 韜朋路濟寧路 電話 五一三九〇

廣東兄弟創製樹膠公司
註册商標
雙飛劍牌（熱水袋）
廠址 倍開爾路四七〇號 電話 五〇七五九
發行所 愛多亞路一七六號 電話 一九九八二

華興橡膠廠
註册商標
僧帽牌 三愛牌 雙戟牌
廠址 岳州路華興里 電話 五二一〇八

意大利橡膠廠
註册商標
鯉魚牌 Everlasting牌（熱水袋）
廠址 東有恒路一〇六二號 電話 五一三〇〇

義和橡膠廠
註册商標
勸工牌 工字牌
廠址 滬閔南柘路三五二號 電話 南市二三七九五

益昌橡膠廠
註册商標
金鷄牌 黃牛牌
廠址 楊樹浦朝陽路四三三A 電話 五二四九五號
發行所 永安街永安坊二六三號 電話 八〇二〇三

大上海橡膠廠
註册商標
延壽牌 大上海牌 太極牌
廠址 日暉路斜徐路西境
發行所 泗涇路三十六號 電話 一三七三九

大來橡膠廠
註册商標
電燈牌 鶴牌 大來牌
廠址 斜土路大木橋路口 電話 龍華 六五
發行所 紫來街二號 電話 八四八四四

大新橡膠廠 如意牌
大華橡膠廠 狗頭牌
寶通橡膠廠 洋錢牌

永大實業公司
註册商標
進步牌 雙剪牌 小朋友牌（皮球）
廠址 臨青路六一號 電話 五〇九五五
發行所 典當街二號 電話 八三一八一

宏大橡膠廠
註册商標
香爐牌 金鑼牌 利市牌
廠址 齊齊哈爾路臨青路口 電話 五一三〇三
發行所 紫來街同德里 電話 八〇九四三

大安橡膠廠
註册商標
金鐏牌 大安牌 新生路牌 象牌
廠址 華德路一五號 電話 五〇八二五
發行所 二馬路陶朱里 電話 九二二〇六

交通橡膠廠
註册商標
火車牌 順風牌
廠址 白利南路麥業花園 電話 二七三二四

春華發記橡膠廠
註册商標
萬字牌 車胎牌 和合牌
廠址 南市剪刀橋路

大中華橡膠廠
註册商標
雙錢牌 喇叭牌
廠址 徐家滙路一〇二號 電話 七〇四七九
發行所 江西路五一弄七號 電話 一七七五九

大中央橡膠廠
註册商標
雙鳥牌 金斧牌 八卦牌
廠址 寧國路二四一號 電話 五二七八三

大中興記車胎廠
註册商標
眼睛牌 大中牌
廠址 星加坡路五三號
發行所 法大馬路一三八號 電話 八五六二五

永和實業公司
註册商標
永字牌（熱水袋）（皮球）
廠址 西寶興路民生路 電話 閘北四一二〇五

代製 吉星化學工業社
吉字牌（皮球）（皮球）
發行所 老北門民珠街 電話 南市二二五二七

華通橡膠廠
註册商標
聯珠牌 商羊牌 金葉牌 金缸牌
廠址 岳州路飛虹支路 電話 五二七六三

大德橡膠廠
註册商標
三生牌 三凱牌 秋字牌 碗牌
廠址 閘北天寶路沙虹路
發行所 法大馬路吉祥街口 電話 八二五三三

義生橡膠廠
註册商標
箭鼓牌 飛艇牌
廠址 檳榔路八三號 電話 三三八五〇
發行所 興聚街五二，四號 電話 八一七四五

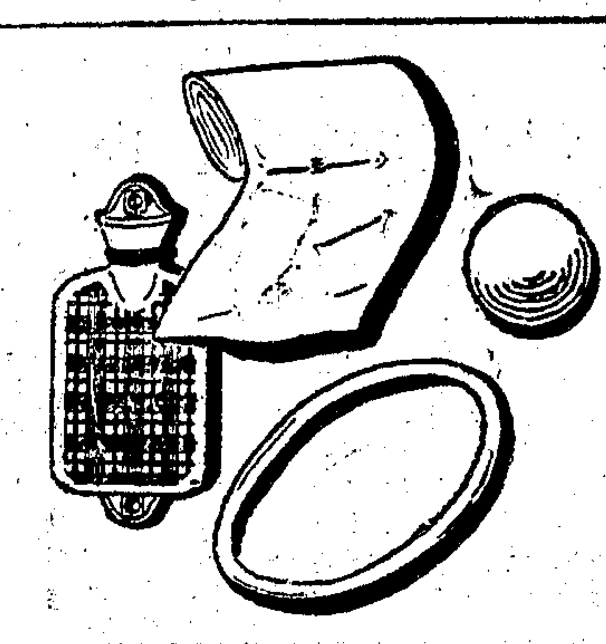

大中國福利橡膠廠
註册商標
元寶牌 五福牌（熱水袋）
廠址 閘北邢家宅路

代製 智勇工業社
剪刀牌
電話 閘北四二三八〇

鈞世界記橡膠廠
註册商標
玉兎牌 世界牌
廠址 閘北邢家宅路 電話 閘北四二三八〇

正大橡膠廠
註册商標
老老牌 鴻運牌
廠址 韜朋路八八四號 電話 五一六四三

商務印書館 本日新版書

毒氣製備實驗法 一冊七角

Hugo Stoltzenberg著 張郁嵐譯 此書揭示各種重要毒氣之製造方法；如催淚毒氣，窒息毒氣，噴嚏毒氣，糜爛毒氣，毒血與毒神經毒氣，應有盡有，敘述極爲詳盡。凡稍具化學知識者，按書製備，便可成就。所需之藥品與儀器，大多爲各學校所常備，無須特別添購。洵爲軍事學校及普通學校軍用化學科最適用而合實際之實驗教本也。書由國立編譯館出版，本館印行。

文史通義（國學基本叢書） 一冊七角

章學誠著 章學誠讀書獨具識力，尤精史學，以纂修方志，爲世所重。本書分內外兩篇，內篇五卷，皆論學術之作，倡言立議，多前人所未發，大抵推原官禮，而有得於向歆父子之傳，故於古今學術淵源，能條別而得其宗旨。外篇三卷，爲方志序例及與友人論修志之書。所著「校讎通義」四卷，亦附卷末。

630

郭公使發表宣言 力爭國聯理事席

我國爲東西合作之樞紐 中日問題尚待最後解決 法律上道德上理應連任

[日內瓦] 第十五屆國聯大會我國總代表郭泰祺氏今日對各國新聞記者發表談話、闡明中國應連任行政院非常任理事之理由、郭氏稱、中國要求連任理事、非特合理、抑且勢所必然、大會曾屢次表示非常任理事之選舉應對各國疆域之大小加以合宜攷慮、而對亞洲尤應使其在行政院席上有充分之代表、中國爲東亞第一大國、近以環境之迫、已爲在遠東方面維持國聯盟約之主要國、而東方與西方之合作亦惟視中國之熱誠、是以現在遠東形勢之緊張、適足增進中國爲行政院一代表之需要、此外國聯與中國之技術合作方在繼續發展之中、此事於中國及國聯雙方均屬關係甚大、中國自應仍在行政院佔一席、蓋國聯對於此事之責任實由行政院最後擔負之也、尤有進者、在法律及道德上中國更有仍佔行政院一席之理由、一九三三年二月間國聯會正式宣佈利於中國之判詞、是項判詞現尚待最後解決、在此時而竟使中國在國聯之地位受影響、乃不可想像者、中國人民雖有一部分對國聯有所失望、然中國迄爲國聯之忠實會員、確信其將來必能成功其使命、以上種種有力之理由、余深信大會開會討論本事件時必能予以接受也云、（六日中央社電）

土耳其競爭國聯理事

波斯撤銷候選權

[日內瓦] 國聯非常任理事即將改選、土耳其代表胡斯尼今日通告國聯秘書長要求一席、土耳其請求書稱、土耳其雖爲歐洲國家、惟其大部領土則在亞洲、故有權得一國聯理事席云、（六日國民電）

[日內瓦] 國聯行政院中國理事席行將期滿、而須改選、土政府今日致文國聯、謂土耳其將爲被選國之一、並稱、波斯已撤銷其候選權、以求有利於土云、此種發展、使中國聯選之機會岌岌可危、（五日路透電）

俄入國聯形勢

德國報紙表示冷淡 波蘭仍爭理事之席

[莫斯科] 蘇聯報紙對於蘇聯加入國聯會問題、取緘默態度、殆以蘇聯不欲輕率發表言論、致阻碍外交談話之進展、且並欲保衛蘇聯態度之尊嚴故也、俄國人士之消息靈通者、均力稱蘇聯政府志在和平、故對於最近若干國家表示反對蘇聯加入國聯、顯然感甚深之失望、失望之餘、將產生何種結果、雖難逆睹、然假令蘇聯對於和平之願望及努力、一部分不爲世人所諒解、或世人之估計竟與蘇聯原來之信念相背、則蘇聯外交政策、或將另覓他途、以求貫澈其原來之目的、未可知也、（六日哈瓦斯電）

[柏林] 德國對於各國贊或或反對蘇俄加入國聯之爭不願過問、此間報紙對於贊成或反對蘇俄加入國聯之消息亦頗愼重登載、報紙評論則絕口不談此事、（五日國民電）

◉華沙 政府方面報紙、評論蘇聯加入國聯問題、謂在原則上波蘭不反對蘇聯加入國聯、但對於蘇聯獲得行政院一席之問題、則波蘭當提出保留、又謂波蘭不擬再行長期擔負保護弱小民族之義務云云、按波蘭對於蘇聯加入國聯、本有兩種意見、㈠蘇聯倘爲行政院常任理事、則波蘭亦要求得此一席、㈡波蘭曾簽字於保護少數民族公約、而蘇聯則未簽該約、蘇聯加入國聯以後、如波蘭歧視境內俄人、則蘇聯可向國聯申訴、反之蘇聯對於境內波蘭人、則無保護之義務、因此波蘭頗爲不滿、要求解除保護少數民族之義務、俾與蘇聯處於同等地位、（六日哈瓦斯電）

[倫敦] 英國極右派報紙、素不滿於國聯會、現因各方努力謀使蘇俄加入、乃乘機宣傳國聯會毫無用處、每日快報謂、瑞士若退出國聯會、則國聯會址是否亦將遷出國內瓦乎、晨郵報指國聯會爲「可笑」、謂其負責太重、非所能勝、結果反成頹廢、該報又謂蘇俄加入國聯會、無異「脫韁之馬」、特不識國聯會各會員國亦如脫韁市民、受其欺紿否、其結論謂「一般人大抵以爲蘇俄入盟、足以延長國聯會生命、但以吾人所見、則促使國聯滅亡之道、莫過於蘇俄入盟也、云云、（六日哈瓦斯電）

◉比京 關於蘇聯加入國聯會問題、頃由國務會議授權外長雅斯巴於國聯大會討論蘇聯加入問題時、就比國利益所在便宜投票表決、一般人預料比國屆時將放棄投票權、（五日哈瓦斯電）

◉芬蘭京城 芬京各報咸稱、衆議院外交委員會討論蘇聯加入國聯會問題、開會已決定芬蘭不予反對云云、政府對於此訊、既不證實亦未否認、（五日哈瓦斯電）

◉維也納 關於蘇聯加入國聯會一事、此間政界人士以爲奧俄兩國間維持正常外交關係、並無齟齬之處、故奧國不致反對云、（五日哈瓦斯電）

開明書店上海總店廉價部

特價出售申報年鑑

二十二年申報年鑑（批存舊書） 定價三元五角 特價兩元

二十三年申報年鑑（新批廉售） 定價三元二角 特價二元六角

新舊合購共價四元二角

外埠另加郵費

申報年鑑之內容，有口皆碑。願預約時未購諸君：勿失此良好機會！

（特價期間）九月一日起至二十日止

國聯今日開會

日內瓦冠蓋雲集 外交談判之進行

[日內瓦] 國聯行政院第一次會議、於明日（星期五日）上午十一時開會、明日會議中所討論者、僅屬國聯內部行政問題、無關重要、惟會議開始、各國政治外交家冠蓋雲集、從明日起、在國聯會議外、重要之外交談話、將見開始舉行矣、（六日哈瓦斯電）

[倫敦] 英國掌璽大臣艾登、於本日上午十一時啟程、經由巴黎赴日內瓦、出席明日開會之國聯行政院會議、又愛爾蘭自由邦行政院長凡勒拉、代表愛爾蘭出席國聯、與艾登同車赴日內瓦、（六日哈瓦斯電）

[巴黎] 羅馬尼亞外長蒂杜樂斯哥、曾在此間與法國當局會晤、討論國際問題、頃由此間乘飛機赴愛維盎地方、然後轉赴日內瓦、動身之前對本社記者宣稱、「予此來與法國當局會晤、甚爲滿意、關於目前國際上各種問題、如蘇俄加入國聯會、東歐互助公約及地中海公約之談判、以及法外長巴爾都拜訪羅馬等、予與法國當局完全同意、由此證明有益於和平之因素日益增加、小協商各國之政策、在以坦白態度與一切國家合作、而無所區別、現正滿懷信仰、靜待時機、以求多瑙河經濟組織、能與一切有關係之利益互相調和、俾全體國家均受其惠」云、（五日哈瓦斯電）

[巴黎] 外長巴爾都本日曾延見意大利大使比格拿的及葡萄牙公使華斯貢塞洛斯、會商各種問題、華氏係本屆國聯會行政院主席、（五日哈瓦斯電）

中學英文科補充讀物（一）

英文文學讀本 林語堂編 二冊各八角五分

新國民實用英語 周庭楨編 上冊六角 下冊七角

新撰英文尺牘 葛傳槼編 六角

英文報閱讀舉隅 陳希周編 六角

開明少年英文叢刊 已出二十冊 每冊二角

英本選注世界著名短篇小說 李未農等注 一·七角五分 二·六角 三·九角

開明書店

介紹 章太炎先生 國醫王慰伯 來滬 應診啓事

地址上海貴州路一百五十七號貴州藥房二樓

應診訂於九月十三日開診 舜逢國曆三六九至滬

（診例另登）

東方輿地學社 廉價贈品

廿三年新出版

東方 中華新地圖 原名標準中華新地圖 李長傅 洪懋熙編 精裝一冊三元 廉價七折

是圖以色層表示地形高低，繪圖四十，附說二十餘萬言，括天文，地形，氣候，水系，生物，農產，各政治區，國恥圖等，新穎豐富，最佳之參考書。

東方 世界新地圖 原名標準世界新地圖 洪懋熙 李長傅編 精裝一冊三元 廉價七折

本圖按照部頒新課程標準編輯，較普通出版者，幾增一倍，「人文」「自然」以及具有特殊情況者，全圖五十六頁，均分世界之「政治」「地形」二十餘種專圖，參考教學，第一。

中華現代新地圖 洪懋熙 李長傅編 精裝一冊 定價三元 廉價七折

新式中華地理圖說 李長傅 王國楨編 一冊 定價八角 廉價四角

新式世界地理圖說 李長傅 王國楨編 一冊 定價八角 廉價四角

中國國恥地理圖說 江武子 王佐才編 一冊 定價一元二角 廉價八角

廿三年訂正版

表解說明適用 最新中華形勢一覽圖 洪懋熙編 定價二元 精裝 廉價一元二角半

表解說明適用 最新世界形勢一覽圖 洪懋熙編 定價二元 精裝 廉價一元二角半

表解說明適用 最新中華分省地圖 洪懋熙編 定價一元 精裝 廉價九角

表解說明適用 最新世界各國地圖 李長傅編 定價一元八角 精裝 廉價九角

小學新式 最新中華新教科地圖 李宏謀編 定價一元 精裝 廉價五角 一冊

小學新式 最新世界新教科地圖 李長傅 張一起編 定價大洋一元 精裝 廉價五角 一冊

各種掛圖 共有十餘種，詳載目錄，索即奉寄。

贈品辦法 惠購一元，贈美術掛圖一份，俱有精圖。

贈送地圖 歡迎各校索閱 詳細辦法備取

上海界路均益里三十號

東方輿地學社啓

上海各省 大東 大衆 各大書局 均有出售

本報今日要目

國內 喜峯口緝私分卡成立 交部電政會議閉幕 劉文島抵京謁汪

國外 郭泰祺宣言我國應聯任國聯理事 土耳其爭國聯理事 美工潮大流血 日本海軍政策決定

上海 中德官商歡迎巨型飛機到滬 黃郛由贛乘艦抵滬 三北公司接收聯和輪船

第一張—要電

第二張—要電 國際電

第三張—要電 國際電

第四張—［本市新聞 自由談］

第五張—［教育消息 商業新聞］ 春秋

本埠增刊［第一張…小品文字 第二張…電影專刊］

劉文島謁汪院長 報告國際近情

今晨乘飛機赴贛謁蔣委長 關於中意邦交之談話

[南京] 駐意公使劉文島六日晨抵京、下車稍憩後、即赴中央黨部、出席常會、十時往謁汪院長、報告使意經過、十二時辭出、赴中央醫院療治脚病、並應財長孔宴、三時赴外部、晤二次長及各司長、劉定七日晨搭航空公司飛機赴潯、轉廬謁蔣委長後、仍返京、再定期赴武穴原籍、事畢、即出國返任、（六日專電）

[南京] 劉文島六日晨列席中央常會後、十時偕唐有壬、同乘汽車赴鐵部官舍謁汪院長、報告國際近情、至十一時半始辭出、返寓所稍息、赴醫院診足疾、十二時半應孔財長之宴、午後又與孔稍談、三時赴外部訪徐謨及各友好、記者六日下午五時晤劉於外部、詢其中意邦交最近情形、據談、中意邦交近極親睦、因意相墨索里尼、富有學識、關於中國之書籍閱覽極多、深知中國之實際情況、在駐意使館宴會席上、曾謂中國有數千年光明燦爛之歷史、將來必能復興、且甚望中國能早日復興、並謂亞洲文明在中國、歐洲文明在羅馬、此兩大國間之關係、自然接近等語、故中意邦交自日益親睦、劉對意國航空事業之近況、稱意航空事業近極發達、因彼邦人民個個均抱鞠躬盡瘁死而後已之精神、此種精神、即係墨氏之精神、航空人員能人人不怕死、故有橫渡大西洋等驚人成績、意並非極富庶之國家、其財政情形與我國相同、但人人均能苦幹、故有今日之發展、末謂余定七日晨九時半由京乘機飛潯轉牯謁蔣委員長、報告一切事畢返京、公務完畢、再返籍爲祖母營葬、余此次返國、原准假三個月、計往返須兩個月、在國內預定就擱一個月、但如能提早將各事辦理完畢、則將早日返任、五全大會恐難出席、（六日中央社電）

[南京] 劉文島六日晨七時乘車抵京、唐有壬李聖五等往迎、下車後、同赴中政會秘書長室休息、九時劉以中委資格列席中常會、散會後、與汪院長同赴鐵部官舍、報告國際情勢、及出使經過甚詳、晚七時、汪設宴洗塵、邀各部會長官作陪、劉語中央社記者、來京係謁汪報告、擬七日晨飛贛謁蔣委員長、事畢即返原籍、出國前仍將來京屆時當作一週勾留、楊杰在滬稍憩後、即乘輪赴贛、（六日中央社電）

駐京日總領 須磨訪唐有壬

[南京] 日駐京總領事須磨彌吉郎、晨十一時赴外部訪外次唐有壬、談卅分鐘、聞係通常訪問、（六日專電）

日機飛至遷安

[天津] 三日早八時許、有日飛機二架由長城外飛至遷安縣城上空、盤旋刻許、旋又飛至建昌營撒河橋上空、低空迴翔、約二十分鐘方去、（六日專電）

張學良返抵漢

[漢口] 張學良在廬山謁蔣、商承剿匪善後辦法、並派黎天才代表、向軍校特別班專員訓話、五日深晚、乘武陽輪返抵漢、六日赴總部辦公、（六日專電）

比專使昨晚離津南下

[南京] 外交界息、比專使祥生定六日晚六時、由津乘泰山號鋼車附掛滬平通車來京、七日晚可到、（六日中央社電）

[北平] 比使祥生昨赴津、應于學忠歡宴、其夫人因愛平市勝景、未同行、改今日下午離平赴津、比使紀佑穆夫人偕行、附掛平滬通車南下晉京、（六日專電）

[天津] 今日午前比專使祥生、由津市府派員伴同參觀市街及文廟、午後到寧園游覽、並至公共體育場閱兵、參加校閱、部隊共騎步砲一混成營、至六時二十分搭平滬通車離津去京、（六日專電）

喜峯口緝私分卡成立

[北平] 喜峯口緝私分卡六日成立、界嶺口分卡成立尚無期、張勇年不久即赴各口視察稅收、已成立之四卡中、以古北口稅收最佳、其入口以牛羊爲大宗、（六日中央社電）

[北平] 喜峯口分卡今成立、卡長楊榮等開始辦公、界嶺口因地方不靖、分卡組織、尚無確期、（六日專電）

[北平] 津海關長城各口分卡成立、自本月一日起開始征稅後、古北口方面交通較衝要、貨運亦多、故稅收較其他義院喜峯等口特多、張勇年以各口分卡已正式成立、定一二日離平、前赴各口視察、（六日專電）

軍會委員點驗隴東駐軍

[西安] 軍委會派赴隴東點驗楊渠統部之委員王錫符楊化中等、五日午後抵西

平瀋通車往來公文用西歷紀年月

[北平] 平瀋通車後、僞奉山路方面、一切公文、皆爲僞康德年號、我北寧路局方面、特請東方旅行社與日方交涉、以後一切公文、均用西歷紀時刻、日方業經同意、今起凡一切公文、均用西歷、（六日專電）

劉石殘部擬再騷擾戰區

公安局加增崗位

[天津] 劉桂堂·石友三秘密遣派匪部、潛匿唐山、召集僞部衆暗地活動、並擬再入戰區騷擾、已集有僞部數百、唐山因此謠諑甚熾、五日公安局特在各要路口、加增崗位、搜查行人、夜間保安隊亦武裝出動、助同梭巡、戒備甚嚴、（六日專電）

津日總領擬添設出張所

[天津] 津日總領事館藉口灤東戰區內交涉事務頻繁、派出書記數名在唐山·榆關·昌黎·灤縣·遷安·秦皇島各設一駐津日總領事館出張所、每處有二三人辦事、（六日專電）

戰區保安隊負責協助緝私

[天津] 津海關爲東北日貨由灤東一帶偸運、向省府要求、派戰區保安第一隊劉佐周部、負責協助緝私、省府已許可、（六日專電）

唐山販毒機關已取消二十家

陶尚銘與日方交涉結果

[天津] 唐山販毒及鴉片機關共百七十三家、十九稱爲洋行、均由日韓浪人設立、頃經陶尚銘與日方交涉、五日取消三十家、主事日韓人遣送出境、日方擬要求留存二十七家、每家在日領館註冊領許可證、其餘則願協助我方陸續封閉、（六日專電）

袁同禮抵俄京

我國使館設宴歡迎

[莫斯科] 北平圖書館副館長袁同禮、今晚由列寧格勒抵此、我國大使館將於七日晚歡宴袁氏及清華大學教授蔣廷黻、蘇聯圖書館聯合會會長伏克斯等、（六日中央社電）

駐張日領赴平

◉張家口 駐張日領橋本六日晨一時赴平、日駐張垣軍事駐在員松井、六日訪岳開先、（六日中央社電）

駐察外交員辦事處房舍修葺將竣

◉張家口 駐察外交員辦事處、已修葺房舍日內移入正式辦公（六日中央社電）

收復後之連城

◉龍岩 連城由四師李延年部收復後當時城內人口不及一千、最近調查、全邑約八萬城廂二萬強、女多於男、超過兩倍以上、日來長汀清流寧化匪區難民來歸者甚多、境內各大街之商店均已營業、外來生意之貨攤尤多、入夜無已、食鹽火油火柴設公賣所、限制綦嚴、食鹽每人每日一錢火油一角四兩、火柴每盒四分、新米上市、每元十五斤餘、四郊均有碉樓、警戒嚴密、城防鞏固、民衆團體有商會教育會、學校僅初小兩所、人民對匪深惡痛嫉、故我軍極受民衆歡迎、（六日中央社電）

十年前上海發生 捷克軍火商巨騙案

預收貨款萬二千鎊 交貨時以廢鐵充數

◉捷京 捷克人馬克斯哥拉斯、年四十一、原籍匈牙利、刻在波西米亞省赤魯汀受法院之審訊、因其與托詞採辦軍火騙取中政府巨欵案有關也、據聞哥拉斯一九二四年在上海時、曾担任以軍火供給廣東政府、並預收貨款英金一萬二千鎊、迨貨物到時、拆箱檢視、則箱中所裝者、廢鐵而已、中國當局乃訴諸捷克當局、但因中國政局不靖、致必要文卷遲至十年後始送達捷京、捷克當局乃出票逮捕哥拉斯、被告現否認犯罪、謂渠在中國時定有人冒用其信束、假其名義行騙云、（八月十二日路透通信）

各省勦匪情報

[開封] 霍剛部已將汝南項城交界之薄啷股匪擊潰、搜剿殘赤（六日專電）

[南京] 政府昨接福建情報稱、剋北路軍南路軍東路軍均已到達相當地點、俟路配備完畢、即向長汀匪巢圍剿、當可一鼓殲滅、羅方等匪首、內部已生恐慌、且械彈糧秣兩缺、真正匪兵傷亡殆盡、現均被招農民、毫無戰鬥能力、閩境肅清之期、當在不遠、（六日專電）

[南昌] 各路迭有進展、某等部距瑞金僞府、只九十里、匪迭開緊急會議、準備空冀他竄、蔣以匪患將平、設勦匪戰史編纂處、（六日專電）

[香港] 何健四日電粵、謂蕭匪竄新田三十日進犯永城圖偸渡、桂軍及我軍沿河防守甚嚴未逞、一日口口師進至永城屬產子坪、匪始不支、退出永城附近、（六日專電）

鄉土教材之總匯

新課程標準關於具體課程之支配，原富有伸縮性，以便各地學校加授鄉土教材。各省通志集鄉土史料之大成，其中可供教學取材及師生參考之處極多。商務印書館現正從事景印，本年先出湖南、浙江、廣東、畿輔、湖北、山東等六種。採用最新印刷方法縮印，使售價減低；增附四角號碼索引，使效能增高。各地學校正宜於預約期中，及早購備。

商務印書館

景印各省通志

▼本月底截止預約

畿輔通志 精裝八厚冊 定價廿二元 預約十五元
湖北通志 精裝三厚冊 定價十元 預約七元
山東通志 精裝五厚冊 定價十三元 預約九元
湖南通志 精裝五厚冊 定價十三元
浙江通志 精裝四厚冊 定價十一元
廣東通志 精裝五厚冊 定價十三元

合購另定優待辦法
樣本備索

621

學習心理〔新書〕

William Henry Pyle 著
——譯本兩冊——

實用學習心理學

The Psychology of Learning–An Advanced Text in Educational Psychology

張綳祖譯 一冊 四角（郵費二分半）

本書係譯自派爾（William Henry Pyle）訂正本中之學習心理學的原則及應用而來，計分十三章，包括：學習的性質，學習曲線，經濟的學習法，意念的學習，經驗的保持，學習能量的性質，學習能量的度量，學習能量的差異，遷移與衝突，疲勞與學習，天性與學習的保持等章。全書原爲著者根據歷來學習心理之試驗結果，提要鈎玄，匯成原則一百十四條；逐條之下，並附中小學教育上之應用實例一二則以至十餘則不等，將學習心理學之原則，應用於實際，有溝通理論與實際之妙。凡一般從事教育而欲無背於心理之原則者，不可不一讀此書。

學習心理學

The Psychology of Learning

朱定鈞·夏承楓譯 一冊六角 郵費二分半

本書以實驗與應用作出發點，詳細闡明學習之性質，學習曲線，經濟的學習，經驗的保持，學習能量之性質，學習能量之差異，遷移與干涉，疲勞與學習，天性與學習之關係及度量法等章。引徵豐富翔實，無空泛之論，誠研究教育者不可多得之善本。

××××××××××××××

教育心理學……廖世承編……一冊……一元四角
教育心理學大綱……李浩吾編……一冊……三角
教育心理學大意……廖世承譯……一冊……八角半
Human Bhavior　S. S. C. W. C. B. 著
兒童心理學……葛承訓譯……一冊……一元五角
Charler W. Waddle 著
兒童心理與興味……葛承訓著……一冊……三角
心理雜誌選存……張耀翔編……二冊……四元

中華書局發行

（中2.4）

小學生

優待新訂戶。舉行大贈送

歡迎預定：國內全年一份 連郵一元二角 — 加送贈品 值洋一元
歡迎介紹：介紹十份 原介紹人贈送本雜誌一份或書券一元

每年出一卷·每卷二十期

贈品辦法：凡在本年九月一日起至十一月卅日以前，定閱本刊全年一份者贈送
（1）書券四角
（2）春天的遊蹤一冊：值洋三角
（3）故鄉的風景一冊：值洋三角

四卷九期秋季特大號要目

鋼鼓與喇叭……周楞伽
傀儡登場……馮大朋
金鈴……張心光
螢螢公主……趙嫦芳
竹的自述……蔣嘯月
駿馬之死……仇重
老農……一葦

小學生畫報二十五幅
裁縫……一葦
賽馬……吳鼎
居理夫人……徐植璧
蒲萄山……陸新球
口琴……嚴成熙
李仙家……陳適

精美插圖二十二幅
小學生創作……十二篇

主編者 倪錫英

北新書局刊行

總店 上海四馬路中市三七一號
分店 北平 開封 汕頭 長沙 重慶 貴陽 武漢 杭州 廣州 濟南 廈門 成都 雲南 西安 南京 溫州

兒童活葉常識徵文

本局以革新小學教學方法，供給小學優良教材爲唯一職志，本年秋季發行「分部互用兒童國語教科書」，即本此旨，以求增進教學的效率，深荷各地教育界交口推許。本局仍本此旨，精益求精，擬將常識一科，編印活葉教材，更以適應各地不同的兒童經驗。惟我國轄地遼闊，常識材料，非如閉戶造車一般所能編制，必須廣徵博搜，以求實際。用特登報徵文；如蒙各地教育界惠稿，請按照下列徵文例辦理：（一）應徵的常識材料，以富有地方性者爲限。如山東的萊陽梨，蒙古的畜牧，河南的鯉魚，新疆青海一帶的回敎，雲南的大理石，貴州的猺人生活，廣西的茴香，廣東的柑蕉，福建的漆器，江西的瓷器，江浙的蠶絲及漁鹽……等等。凡各省各地的特殊的一事一物，足爲小學常識科的資料者，均可編成一個課文（或一個單元）及其教授法。（二）應徵課文內的插圖，一律用照片。此項照片，須原編者就地攝就，連同課文及教授法一併寄來。不附照片者不收。（三）每一課文須註明何年級適用。並註明編者姓名、籍貫、職業及通信處。（四）稿費每課（或每單元）自五元至五十元不等，以課文之長短，文字之優劣，照片之多少爲準。（五）錄取之稿，於稿到一星期內通知原編者，並給稿費，不取之稿，亦於一星期內退還。（六）稿紙每面字數以一百爲限，繕寫須十分清楚。（七）來稿封皮上請標明「常識應徵」四字。（八）來稿請掛號直寄上海浙江路兒童書局收。（九）本徵文期間至本年十二月底截止。

兒童書局謹啓

審計學原理

美國孟史兩氏原著
張蕙生 錢素君 編譯
每冊實價一圓六角

原書係英美審計學書籍中最新而最有價值之作品，張蕙生錢素君兩會計師因鑒於我國審計學書籍之過於缺少，乃於業務餘暇，編譯是書，全書都二十餘萬言，內容豐富，譯筆忠實暢達，非特爲我國會計學界研究審計之唯一專書，即國內大學商科，商業專門學校，及會計專門學校用作教本及補充讀物，尤爲相宜。

總經售 生活書店 上海福州路三八四號
分售處 寧波路立信會計師事務所 各埠各大書局

生活書店發行

重版增訂

珠算速計法

華印椿著 實價三角

日今人事日繁，治事注重效力。本書爲我國出版界中一部珠算速計專書，除網羅團體間秘不示人之捷法秘訣外，又採取日本珠算新法，及作者創作之速計法多種。與坊間所出珠算書完全不同。凡機關、銀行、公司、商店之會計人員及統計員，欲增加計算能率及辦事效率者，不可不人手一編。職業學校商科，前後期師範學校等用作教本，尤爲相宜。

■青年的修養與訓練 平心著（再版）實價九角
■日常心理漫談（新出）曾寶蒓譯 實價一元
■大荒集 林語堂著 仿宋字選史紙印 二冊 一元八角
■天才女鄧肯自傳（再版）孫洵侯譯 實價四角
■蘇聯婚姻法 鄒競毅著 實價二角半

人物評述 五版增訂 實價一圓

全國各種圖書雜誌本店均可代辦 外埠讀者可由各地中國銀行、交通銀行、上海銀行、江蘇省農民銀行、浙江興業銀行匯款 訂購免收匯費 函索書目詳章承索即寄

總店 上海福州路三八四號 電話 九四四二六 九四六二五

兒童百科全書 發售預約

本書木製書箱縮小式樣

出洋十二元 購書二百冊 平均每冊祇費六分
低中高三種年級兒童讀物 完全齊備
祇須購本書一部——
立可成一兒童圖書館！

本書編印計劃。遠在三年以上。編印之動機有二：一。感於全國兒童讀物之雜亂。不合兒童閱讀。二。感於全國兒童讀物售價之昂貴。致兒童教育發展受其影響。於是費三年又二月之光陰。窮國內數十位教育家之心血。編成此書。本書共二百冊。計分二十六類。凡兒童應加研究之各項科目。無不齊備。參照近代兒童之需要。而分配其材料之多少。全書有一貫之系統。聯絡之精神。非徒耀冊數之多。而將他書雜湊者所可比擬。各書編制。完全以趣味爲中心。凡遇沉悶科目。均以文字上之變化。或圖畫之加多。以解除其枯燥。使兒童不致厭倦。而在其讀得興味濃厚的時候。攝取各科學識。本書包括高中低三種年級兒童之讀物。在形式上。低年級注重圖畫。中年級圖畫與文字並重。高年級則全用文字。在內容上。低年級注重識字。中年級則各科均勻。高年級則注重應用文。使供實際上之運用。如此。整個兒童之讀物。已盡在於此。人類全智識之雛形。亦盡在於此。備此一書。即可成立一兒童圖書館而有餘。不必再搜求其他兒童書籍。本書售價。極平民化。二百冊連書箱。預約祇收特價十二元。無論任何學校家庭。當可有力購買。而得有兒童圖書館成立之機會。總之。本書科目齊備。分類清晰。內容豐富。取材新穎。文字活潑。圖畫美麗。印刷精良。售價低廉。較之他家同樣書籍。有過而無不及。注意兒童教育者。從速購置。

設計及主編 兒童教育研究社

各書編撰人（以筆劃先後爲序）
王人路 白水 西厂 王永才 周閎風 范幾箇 胡懷珠 許觀光 程小青 斯東 黎錦暉 儲兒學
王德孚 朱宇蒼 沈子丞 李悟唐 周逸休 段雋原 許逵年 張匡 程引文 倪德雅 樂嗣炳 戴渭滸
王暉 朱開謙 沈慕堅 吳家騄 林長茂 胡敬熙 許雪因 臨賓忠 程瞻盧 綠荷 儲禘 顧蔭千

繕寫繪圖人（以筆劃先後爲序）
王人路 石濤 朱鳳竹 沈子丞 范幾箇 倪誠均 浦珠明 許逵年 程引文 傅德雅 楊抱華 鄭忠澄

■兒童百科全書預約簡章■

一 冊數定價 本書全部二百冊。用美術木製書箱裝置。定價大洋三十元。
二 預約四折 在預約期內定購本書。祇收特價十二元。
三 外埠寄費 外埠向本局定購本書。每部另加郵費二元。
四 定書手續（本埠）請用條開明姓名住址。連同書價面交本局。由本局出立定書憑單。交定書人收執。出書時。憑此單向本局取書。（外埠）請先向所在地附近調查。如該地有本局分局或特約發行所者。即可就近定購。可以省除郵費。如該地無本局分局或特約發行所者。則請開列姓名住址。連同書價郵費。由郵局掛號寄交上海本局（書價或由銀行匯來）。可免匯費。匯兌不通之處。郵票代洋。十足收用。本局當先將定書憑單寄奉。待出書後。再將全書由郵寄上。
五 預約期限 自廿三年九月六日起。至同年十月十日。本外埠同時截止。
六 出書日期 廿三年十一月十二日。二百冊一次出齊
七 定書機關 上海四馬路本局及各省各埠分局或特約發行所。

本書書目及預約章程等 另印單本 承索即贈

上海四馬路 大衆書局

□本書二百冊書名□

語文：▲注音符號淺說 ▲1模範文選 ▲2模範文選 ▲3模範文選 ▲4模範文選 ▲怎樣作文 ▲怎樣使用標點符號 ▲學生日記 ▲兒童應用文
尺牘：▲尺牘初步 ▲初級學生尺牘 ▲高級學生尺牘
書法：▲怎樣習字 ▲顏魯公書法 ▲柳公權書法 ▲歐陽詢書法 ▲蘇東坡書法 ▲趙孟頫書法 ▲陳履坦書法 ▲王羲之書法
識字：▲兒童識字
算術：▲數算 ▲筆算 ▲珠算
自然：▲兒童博物圖說 ▲1動物圖說 ▲2動物圖說 ▲3動物圖說 ▲4動物圖說 ▲5動物圖說 ▲6動物圖說 ▲7動物圖說 ▲8動物圖說 ▲1植物圖說 ▲2植物圖說 ▲3植物圖說 ▲4植物圖說
▲聽 ▲燕兒 ▲水上交通 ▲陸上交通 ▲空中交通
史地：▲雅片戰爭 ▲太平天國 ▲中日戰爭 ▲五卅慘案 ▲九一八事件 ▲兒童遊記
勞作：▲小朋友的剪貼畫
美術：▲小朋友的毛筆畫 ▲小朋友的鉛筆畫 ▲小朋友的鋼筆畫 ▲彩色畫初步 ▲動物漫畫
音樂：▲1小朋友歌曲 ▲2小朋友歌曲
▲好公民
體育：▲游泳術 ▲足球成功法 ▲田徑賽 ▲田徑全能運動新規 ▲游泳新規 ▲足球新規 ▲乒乓球新規
公民：▲模範兒童 ▲白話淺說新生活
衛生：▲兒童衛生
幻術：▲兒童簡易幻術
神話：▲中國神話 ▲兒童山海經
童話：▲民間傳說 ▲滑頭國 ▲糊塗國 ▲小器國 ▲健忘國
寓言：▲1寓言 ▲2寓言
詩歌：▲1兒童詩歌 ▲2兒童詩歌 ▲3兒童詩歌 ▲4兒童詩歌 ▲5兒童詩歌 ▲6兒童詩歌 ▲7兒童詩歌 ▲8兒童詩歌
▲謎語 ▲1兒童笑話 ▲2兒童笑話 ▲3兒童笑話
劇本：▲兒童劇本

故事：▲1兒童故事 ▲2兒童故事 ▲3兒童故事 ▲4兒童故事 ▲5兒童故事 ▲圖畫故事 ▲1兩個小寶貝 ▲2兩個小寶貝 ▲3兩個小寶貝 ▲4兩個小寶貝 ▲1三個小寶貝 ▲2三個小寶貝 ▲3三個小寶貝 ▲4三個小寶貝 ▲5三個小寶貝 ▲6三個小寶貝 ▲7三個小寶貝 ▲8三個小寶貝 ▲9三個小寶貝 ▲狡滑的小兎子 ▲兩婁橋子 ▲鵝大娘要吃魚 ▲小螃蟹 ▲哥哥妹妹放流星 ▲小狗不怕 ▲英勇的青蛙 ▲吃汽水 ▲象胖子的自由 ▲老鼠逃了 ▲鹵莽的狸哥 ▲熊哥送禮 ▲小妹妹的花 ▲洋娃娃的故鄉 ▲三個小朋友故事
名人：▲司馬光 ▲曹沖 ▲孫叔敖 ▲彭修 ▲年羹堯 ▲奚閃 ▲閔子騫 ▲郭兗 ▲華盛頓 ▲愛迪生 ▲歌德 ▲甘地 ▲馬可尼 ▲林肯 ▲達爾文 ▲司蒂芬生 ▲福特 ▲威爾遜 ▲雷特兄弟
小說：▲兒童小說 ▲白紗巾 ▲武松打虎 ▲大鬧天宮 ▲劫法場 ▲草船借箭 ▲偷吃仙果 ▲單騎救主
雜誌：▲小樂隊 ▲狗追貓 ▲跳下來了 ▲狗和骨頭 ▲老象和小象 ▲請吃田螺 ▲兩條大魚 ▲弟弟救小羊 ▲鹿 ▲兩個小傻子 ▲小狗跳舞 ▲白熊 ▲老虎 ▲兎子吃菜葉 ▲誰的兒子 ▲綿羊拉車 ▲回家去吧 ▲袋鼠 ▲犀牛走得慢 ▲駱駝的生活 ▲收獵 ▲野外 ▲撈魚 ▲驢過小溪 ▲變戲法 ▲活動電影 ▲抽陀螺 ▲風車 ▲虹 ▲一隻青蛙 ▲小狗剝 ▲盪秋千 ▲成衣店 ▲洋娃娃搬家 ▲古代的人 ▲大樹當柴燒 ▲拍 ▲照像子 ▲運動 ▲大水好 ▲賽船 ▲打彈子 ▲鷺小船 ▲烏鴉 ▲鵲橋 ▲童子軍 ▲遊動物園 ▲誰先吃蘋果

中法國立工學院錄取插班生及法文補習班生通告

本院插班生及法文補習班生經九月三日至五日第三次試驗結果錄取大學一年級生二名高中一年級生二名法文補習班生十六名

計開　大學一年級生　張森 史賓鑑 陳崑柱 李炳然 ……　以上錄取各生限於九月十二日以前繳納保證金大學二十五元高一及補習班十五元入學時須同保證人（以住居滬上而有正當職業者爲限）携帶圖章來院填寫保證書如無保證人者得遲繳保證金取消錄取資格幸勿自誤本院定於九月十九日開學

教育部登記　申報館附設　業餘補習學校緊要通告

本校定於九月十日起，六分校同時開始授課。九月七日起，停止招生。倘有餘額，九月十一日起，再行登報通告。已報名學員，請注意九月九日此處廣告!!

申報新聞函授學校招生

一、資格　高中畢業或有同等學力者
二、學費　學費十元講義費三元郵費二元（國外郵費四元）
三、學年　一年畢業
四、學科　必修科十種選修科八種
五、章程　函索附郵票一分即寄
六、校址　上海漢口路三○九號本館

校長　史量才　副校長　張蘊和　主任　錢伯涵

中學畢業家境貧寒者鑒

茲承王伯元先生在本校設獎學金學額十名補助貧寒勤學之士遂其升學之願凡高中畢業成績優良品行端正（須由原校校長負責證明）有志深造而無力升學者可於本屆本校招生報名時來校取填申請書仍照章參加入學試驗本校於錄取新生時考核成績審查狀況擇尤發給證明書向王先生處領取本學期學膳宿費特此通告　復旦大學啓

復旦大學（招生）

大學部　（班次）文理法商院各系一年級男女新生及各級插班生（報名）九月七日至九日每日上午九時至下午四時在本校註冊處（考試）九月十日十一日在江灣本校（入學須知）附郵二分函索即寄

高級中學（前大學預科即江灣商中部）　（班級）高中一年級男女新生及各級插班生（報名）九月七日至九日上午九時至下午四時在本校註冊處（考試）九月十日十一日在江灣本校

實驗中學　（班級）初中一年級上下學期二三年級上學期高中普通科商科一二三上下（考試）九月八日九日兩天在江灣本校（報名）九月七日前在一，江灣本校二，南京路抛球塲一七二號復旦同學會三，西門大吉路市教育會四，西門上海銀行內中學教職員聯合會（簡章）函索附郵一分

蘇滬體育學校聯合招生

校名	學額	校址
中山體育專科學校	男女四十名	蘇州舊長州縣署
中山體專附屬高中體育科	男女四十名	蘇州舊長州縣署
東南女子體育師範學校	二百名	上海江灣翔殷路
兩江女子體育師範學校	一百名	上海江灣翔殷路
兩江體師特設女童子軍教練員訓練班	五十名	上海江灣翔殷路
成烈體育師範學校	男女八十名	蘇州閶門外朱家莊
東亞體專特設童子軍教練員訓練班	男女五十名	男部—上海盧家灣魯班路草塘街　女部—上海西門方斜路
東亞體育專科學校	男女八十名	
東亞體專附屬體育師範學校	男女八十名	
中國女子體育師範學校	一百名	上海巨籟達路五一七號
中山體專特設童子軍教練員訓練班	男女四十名	蘇州舊長州縣署

（報名）即日起　（考期）隨到隨考　（開學）九月一日　（章程）函索附郵五分

國光中學招生開學通告

本校已於九月一日開學三日上課務希新舊諸生即速來校註冊上課各級尚有餘額凡有志來學者從速報名入學

班次　高中普通科　高中機械科　中商科　初中部　小學部
考期　隨到隨考
免試　有相當證件經審查合格者得免試
免費　本校招收特待生尚有餘額凡家境清寒學業優良之學生得全免學宿兩費
校址　上海愚園路一○六○號（憶定盤路西）公共汽車二十路無軌電車均可直達　電話二○五四八

董事長　虞順懋　校長　錢宗　章程函索即寄

上海市教育局立案　慈航助產學校　續招新生　擴充校舍　及插班生

本校定本月十日正式上課凡新舊學生應依期來校辦理入學手續毋得自誤再新生及插班生尚有餘額有志研究產科學者從速報名（資格）新生初中畢業或同等程度（有正式證件可免試入學）插班生須在同等學校肄業者（報名處）（一）上海赫德路康腦脫路北首本校（二）上海赫德路康腦脫路南首慈航醫院（三）上海市教育局（章程）函索附郵二分（電話）三三八三七　主席校董　郭琦元　校長　宋健

雷氏德學校及雷氏德工藝學院新生報名截止期通告

本校新生報名單須於九月十五日午後五時前送至虹口東熙華德路五○五號本校註冊處過期無效

ZA389

市教育局立案　惠中中學暨（惠中第二小學）續招新生

（日期）九月九日上午八時起（報名）九月八日上午九時至十二時（校址）上海西門斜橋西首　報名手續詳載簡章函索即寄

1890乙A

持光初級職業學校暨小學部招男女免費生

本校爲救濟貧寒青年失學起見各級特招免費生十名報名從速考試九月八日校址北四川路橫浜橋北首赫林里　常務校董　何世楨　附設知新業餘補習學校章程備索

市教育局立案　民本中學　高中　初中　高商　國小　幼稚園　開學續招新生

開學　本校業已開學

減費　初中原爲廿元現減爲十四元高中原爲廿五元現減爲十六元小學原爲十二元現減爲十元

獎學金　暫設名額每年三名每名給洋四百元至大學畢業爲止

免費　增添十名

考試　遠道學生得隨到隨考　有相當證件者得免試

校址　愚園路膠州路口二號

董事長　吳醒亞　校長　湯增敭

上海健美學院招生

（宗旨）以精深學理與科學方法，教授女士美容健體及防老；並而爲職業。（課程）各項美容術，電療法，皮膚頭髮及身體之護養法，去痣疣雀斑及疤痕方法，健美運動，製造化妝品等。（授課）用中英語教授（畢業）四個月（院址）江西路一七九號（漢密爾登大樓二百十九號）電話一四二七九（報名）即日起每日下午一時至三時面索函索皆可（上課）九月二十日　院長　卡夫醫學博士

ZA383

上海市教育局登記　立信會計師事務所附設會計補習學校招生

本校夜校部本屆錄取學生三百數十人早已逾額惟因請求入學者仍極擁擠故已添設教室以廣造就茲再續招新生名額如下於本月十二日以後不再收錄（初級）簿記及初級會計科中文組十名（高級）銀行會計科十名，高等會計科十名，成本會計科十名，簿計科五名　校址上海寧波路一○號　電話九三八六八五

市府教育局登記　滬濱英文補習學校（原名滬濱英專）

第廿三年四六屆招日夜二校新生

學級　初高二級　科程　英文專科　附設初中　校章附郵即寄　開學九月一日　報名即日起　校址　新閘路鬱園弄（張振新鬱園西隔壁弄內）八七至九一號　初中起至大學止初讀者亦得入學　寄宿備膳　校長　徐□澗

正風文學院新舍落成新招考新生

本院新舍落成定九月十日開學十一日起註冊第三次招生中國文學系及國學專修科新生插班生定九月十九日報名地點梅白格路一一九號（胖康里）六號考試地點交通路中山路口本院新舍（北站乘三路頁如公共汽車大陽橋下車向前百步即是）

市教育局立案　南洋高商續招男女生啓事

本校已於九月一日開學各班尚有餘額十名茲定於九月十五日繼續招生一次（一）班級　高中商科初中暨小學部各年級（二）報名即日起攜帶二寸半身照片二張及證明文件等（三）考期……（四）地址……海格路一九五號（電話七四一八五）　代理校長　劉俊若　教務主任　楊宇屏　全啓

大陸英文學校　日夜招生

教授商業英文俾學者將來在社會得到相當地位及增植文科基礎在本校畢業後可直接送往英美各大學肄業（特點）教管嚴密課程切實教員均係中英美三國博學之士得有相當學位（班次）初高各三級（程度）高小初中起大學止初讀者亦得入學（報名）即日起（開學）九月五日（考期）九月三日遠道學生隨到隨考（膳宿）均備（章程）函索即寄附郵二分（校址）上海老靶子路四三○號洋房北四川路西首

持志學院暨附中續招新生

本校大學部文科國學系英文系法科法律系政治經濟系商學系一二三年級中學部初高中各級均有餘額定於本月十日續招新生一次報名即日起考試前一日止特此通告　校址　閘北水電路

國立中央研究院氣象研究所　氣象練習班招生

學額　三十名　六個月畢業
資格（一）高級中學或舊制中學畢業（二）年齡在十八歲以上卅歲以下
報名（一）日期　九月十日起至九月十八日止（星期日除外）（二）地點　南京北極閣本所（三）手續　隨繳畢業證書及最近四寸半身照片一張報名費一元外埠通信報名者
考試（一）日期　九月二十三日（二）地點　中央大學（三）科目　國文　英文　數學（代數幾何三角）　常識（理化史地）（報名費錄取與否概不退還）
開學　十月一日
待遇　練習期間膳宿自理不收學費畢業後須往本所指定之測候所服務月薪四十元派赴邊疆者五十元每兩年得增薪一次

私立上海中學　上海小學　上海幼稚師範　上海幼稚園　續招生

教育部備案　教育局立案　上海市教育局立案　市立

高中普通科商科初中各年級暨幼稚師範本科簡科暨小學幼稚園嬰兒園各部均有餘額凡有相當之畢業證書者得免試錄入各部一年級　（總辦公處漕河涇）乘十六路無軌電車至滕州路勞勃生路下車南行至槽楓路　（考期）九月九日上午九時　（校董）孫科　于右任　杜月笙　吳鐵城　林康侯　（校長）陳濟成

江蘇省立蘇州工業學校續招地形測量班

資格　高中畢業　考期　九月十五日　簡章可向蘇州三元坊本校索取　函索者附郵一分

市教育局立案　中國中學招生（男女）

班次　高中普通科　高中商科　初中部　小學部
試期　隨到隨考
免試　凡有證明文件者得免試
免費　本校本期設置免費額十名下列各校董捐助　杜月笙　于右任　褚民誼　黃紹雄　吳經熊　陸京士　吳醒亞　吳開先　李次山
校址　上海法租界西愛咸斯路第二四九號
電話　七○五八○
主席校董　褚民誼　校長　周慎修

市教育局立案　國華中學招生（男女）（免試）

本校定於八月二十七日開學九月五日上課各級尚有餘額報名從速（班次）高中部一二三年級初中部一二三年級（報名）即日起九時至四時（考期）九月十日（免試）凡携證明文件經審查合格者得酌量免試遠道學生得隨到隨考（報名手續）呈繳半身相片二張及報名費五元不取發還錄取在學費內扣算（章程）函索即寄本校提倡女子教育女生減費辦法詳見章程（校址）戈登路勞勃生路口十六十九路無軌電車直達校門　校長　蕭遠

建華電信工程傳習所續招男女新生

電信工程班及第二期工程班招生報名即日起於九月十日截止章程附郵二分校址上海辣斐德路貝勒路口

教育部立案　教育局備案　惠靈中學招生並開學通告

本校已於九月一日開學定於四五日註冊六日上課現高中部普通科商科及初中部各級尚有餘額續招男女新生○報名隨帶半身照片兩張及證明文件等至本校填具報名單定於九月八日考試（報名及考試地點）均在初中部（章程）函索即寄（校址）高中部上海新閘路龍華

附白（一）初中部遷麥根路二八八號洋房（軸板廠新橋西）兼收通學女生（二）初中部附設斐文小學現各級尚有餘額續招男女新生兼收十歲以上寄宿生　代理校長　鄭玉麒

國立北京大學二十三年度入學考試（上海）錄取學生名單

理學院三十一名　姚元愷　王秉文　沈賓琦　余壽年　王書增　邱織祖　劉毓珩　高昌瑞　吳垂昊　金寶祥　譚健　沈璐　余文鑫　周麟祖　謝志安　丁承謙　陳勉　葉槤　班侯　曾球　林藩　謝炳南　陳祖祥　曹國權　逢源　謝永仁　鄭　陳傅方　陸慶樂　金寶鑣　鄧維熙　許欽　金亮方　姜劭　[illegible]

文學院十七名　張景班　夏緗武　方孝淑　林祖壎　胡鵬　朱美琨　丁景和　王克晟　孫雲鶱　廖映燃　徐世澤　丁務淳　沈作校　項志陶　何錫　蘇滋　[illegible]

法學院八名　謝嬰暉　家淦　吳孝熹　介藩　王謨　歐陽琛　[illegible]

以上共取五十六名統限於九月十二日以前親自來校報到逾期取消入學資格　中華民國二十三年八月二十九日

教育局立案　南方中學續招（男女）生

教育部備案

本校設高中初中兩部高中分爲普通科及商科本學期擴充男女部宿舍校址遷移北四川路崑山路二五三號（持志學院舊址）建築巍峨交通便利高初中各級尚有餘額有志向學者盍興乎來茲爲援助貧寒子弟計特設獎學金十二名凡品行純篤成績優良列前二名者免繳學費以資激勵報名九月五日止考試九月八日開學九月十日上課　校長　副校長　何尚光　鄭友

教育部備案　大夏大學附設大夏中學開學通告

本校新校舍已全部落成定九月一日開學七八兩日註冊十日起正式上課希新舊各生知照爲要此佈

教育部備案　新民中學招生

學級　招收高中普通科商科及初中一二三年級各生
報名　即日起
考期　九月十日
校址　在上海江灣鎮寓佔地二十餘畝校舍可容宿生四五百人
路由　由北火車站搭乘江灣路公共汽車即達一瞬息
章程　詳章備索

教育部立案　上海美術專科學校暨繪畫研究所續招男女生

（專科）中國畫系　西洋畫系　藝術教育系（圖工組　圖案系）　音樂系（繪畫研究所）中國畫部西洋畫部均有餘額有志來學者自即日起來校報名隨到隨考（校址上海法租界菜市路四四○號）（章程）函索專科附郵八分研究所二分（附告）各系新舊生即日起到校註冊十日

市教育局備案　中國女子中學暨廣明小學校招生

考試九月一日　報名即日起八月卅一日止　校址西門林蔭路新校舍　電話二二七八○　校長王孝英

教育部備案　教育廳立案　蘇州成烈體育師範學校續招男女生

再本校業已開學各級舊生即日來校報到額滿不收　校址蘇州閶門朱家莊

上海市教育局　上海晨報社　合設第一，二，三，四，五，高級補習學校招生

招一年級新生及插班生三十名　報名即日起隨到隨考　招生簡章附郵二分即寄

一　校址　第一校校址小東門市立敬業中學　第二校校址九畝地市立萬竹小學　第三校校址北成都路慈和里市立和安小學　第四校校址浙江路東海寧路市立育德小學　第五校校址閘北大統路新民路市立新民小學
二　科目　國文科　算術科　英文科
三　時間　每晚七時至九時爲授課時間
四　資格　凡身體健全品行端正年在十五歲以上四十歲以下有志向學而有相當程度者均得入學
五　編制　本校分高初二級高級相當於初中程度初級相當於高小程度
六　納費　每學期高級收洋六元初級四元
七　報名　自登報日起
八　章程　函索附郵一分
注意　●在九月十日前報名者每科減收一元

上海市教育局　上海晨報社　合設高級商業補習學校招生

一，學科　甲，基本學科分（1）英文科（2）國文科（3）法文科（4）俄文科（5）日文科以上各科均分甲乙丙等組；乙，職業學科分（1）普通商業科（2）工商管理科（3）銀行會計科（4）簿記會計科（5）廣告科（6）信託及交易所科（7）合作事業科（8）保險事業科
二，入學程度　基本學科收小學初中及高中相當程度學生職業學科收初中及高中相當程度學生男女兼收
三，報名手續　填寫報名單及入學志願書附繳最近四寸半身像片兩張
四，考試　報名入學後再定期舉行編級測驗
五，學費　基本學科每學期每科六元職業學科每學期每科十元
六，授課時間　每晚七時至十時
七，報名日期　自登報日起
八，開學　九月十一日
九，校址　公共租界北福建路文監師路（即海寧路巡捕房附近）市立飛虹小學
十，章程　函索附郵一分
注意　●在九月十日前報名者每科減收二元

上海江西高級職業學校　初級中學　續招男女生

本校土木工程科商科高初中部各科級尚有餘額有志向學者速來本校（南市車站支路）報名聽候考試

國立暨南大學開學通告

本大學定於本月十日至十二日辦理學生繳費選課註冊十三十四兩日舉行舊生補考十七日開始授課仰各生如期到校爲要

中國公學通告

本校於九月五日起開始繳費十日起開始註冊十五日截止繳費二十二日截止註冊特此通告希各生一體知照　校長吳鐵城

上海市商會商業夜校爲商業專修科●●●會計專修科●●●改良中式簿記選修科●●●通告

(一)本校爲充實社會服務青年之實用技術。及商業知識起見。特設商業專修科。凡高中或本校畢業。均得免試。如有相當程度。經考試合格後。准其入學。每學期學費二十五元。第一學期決定所開課程如下。(一)會計學。(二)經濟學。(三)經濟新聞讀法或商法。(四)商業地理。(五)中文商業文件。(六)英文商業文件。

以上各課。均得選讀一種或數種。按學分納費。每一學分兩元半。

(二)本校除業餘商業專修科外。爲擴充會計學術養成會計人才起見。特與徐永祚會計補習學校合辦會計專修科。分初級高級兩班。各兩學期讀完。所開課程。初級爲(一)中式簿記。(二)西式簿記。(三)會計學大意。(四)商業算術。(五)實用珠算。(六)商業概論及實踐。高級班爲(一)會計學。(二)審計學。(三)成本會計。(四)銀行會計。(五)公司理財。(六)商事法規。學費初級每學期二十元。高級每學期三十元。

(三)本校與徐永祚會計補習學校合辦之改良中式簿記講習科。入學者逾八百人。而後至者仍難容納。紛紛請求繼續舉辦。茲經商定繼續合辦改良中式簿記選修科。三個月讀完。每星期上課約四小時。時間在下午八時三十分至十時。學費四元。講義及實習用簿冊費二元。額限四百名。入學請從速。

以上各科及本校原設之普通科擴充學額均即日起開始報名九月六日至八日舉行新生入學試驗十三日秋季始業

上海天后宮橋堍市商會內本校

徐永祚會計師事務所附設會計補習學校通告

本校初級會計班及高級會計班。第四屆已開始招生。茲因來學者衆多。教室不敷分配。而各界請求講授改良中式簿記者。又日不暇接。特與上海市商會商業夜校協商合辦會計專修科暨改良中式簿記選修科。所有課程。專修科均照本校原定章程。選修科則與改良中式簿記講習科同。特此通告

上海愛多亞路一六〇號（電話一六六六〇）

廣東教育廳招考留學歐美公費生

(一)招考水電水利造船製紙製造飛機機械毛織棉織等科留學生(二)投考資格專籍大學畢業生(三)報名日期八月廿九日至九月十五日(四)考期九月十七日至十八日(五)報名及取閱章程處廣東教育廳第二科

華海職業中學鳴謝各界捐助獎學金并續招高初級商科新生啓事

本校此次徵求各界捐助肄業獎學金極承各界深切同情已認捐者有上海市教育局社會局公安局暨吳啓鼎張壽鏞林康侯江一平謝筱初張永年劉世芳諸先生等除專函申謝並登報鳴謝又本校已於本月六日開學定十日上課現高初級商科尚有餘額有志入學者可即日隨帶證書到校報名

校址 麥特赫司脫路　華海職業中學校啓

中國經濟信用合作社爲社友子弟免費求學啓事

本社設立以來對於社友利益關心至切先後設立醫藥顧問委員會及法律顧問會社友咸稱便利今更爲增進社友利益及減輕負担計特由華海職業中學每學期招收全免社友子弟學費五十名凡社友子弟俱可享受此項權利即日起可來社報名額滿截止此爲社友之利益每年可節省六十元慎勿錯過此啓

社址：漢口路同安里廿九號　電話：九四〇六三　Z4985

廣肇中學建築校舍募捐委員會爲新中校學舍舉行奠基典禮敬請各同鄉暨各界惠臨參觀啓事

謹定於九月九日（星期日）上午十時爲本校新校舍舉行奠基典禮敬請惠臨參觀共襄盛舉誠恐柬邀未週用特登報公佈諸希亮察爲荷

新校址：北四川路底虹口公園游泳池斜對面（路由）廣中路（新闢馬路）直達水電路新校址

（紀念特刊）編印奠基紀念特刊詳述本會兩年來工作經過及今後進行計畫以求指正並將捐欵者台銜及捐欵數目悉行列入以揚仁風

名譽委員長 唐少川 孫哲生　委員長 吳鐵城　副委員長 陳炳謙 郭順　常務委員 周清泉 溫欽甫 黃煥南 勞敬修 楊梅南 郭樂 馮炳南 唐寶書 李大超 黎照寰 蔡昌 譚蓉圃 崔聘西 楊潤之 司徒尚榮 暨全體委員同啓

招請投標承購基地

茲有坐落姚主教路美冊三九九八號即地冊一三一九八號之基地計面積二畝六分另三毫招標承購所有投標均請於九月十五日前寄交四川路二九〇號中國營業公司收欲知其他情形者請逕詢本公司可也電話一五四一〇號

京滬滬杭甬鐵路招待客商觀察辦理貨運說明手續

本路爲便利客商托運貨品先就上海市內重要各公司廠店接洽請派經辦該項運輸或相當人員由本路分爲數班將現行鐵路運輸一切辦法及運費計算方式作詳細之說明及實地之觀察其地點在上海北站不收費用第一班暫定爲四十名講習時期暫以兩星期（自九月十七日起至三十日止除星期日外每日上午九時至十二時餘時仍可在各公司廠店服務）爲限凡願加入者敬祈指定人員於九月十五日以前備函通知爲幸

津浦鐵路管理委員會招標承辦警服廣告

19/34號

本路呈奉部准招標製備警察冬季服裝定於九月六日下午三時在本會當衆開標備有詳章及標準樣子如願承辦者可付洋兩元向浦口本會材料課購取標函並看樣照章投標收標期限以九月五日上午十二時爲止過期無效

江南鐵路股份有限公司招標承辦京蕪段橋樑工程廣告第二號

本公司現擬招商承包京蕪段各橋樑工程凡具有確實資本及富有經驗之商家可於九月二日至九月十五日內携取藍圖費十元（取標與否概不發還）至上海福開森路三九三號本公司或蕪湖獅子山後本公司工務處領取標章爲要

浙贛鐵路局玉南段橋工第三次招標通告

本路玉南段第一總段（玉山上饒間（第一二二分段）及第四總段（東鄉南昌間（第十四十五十六分段）第十三橋梁涵洞共二十四座（計分兩標茲定招商承包凡本國國籍在各省市政府甲種登記合格之建築公司或營造廠具有該項工程經驗願承辦者可於九月五日起向杭州本局玉南段工程處工務組工事股繳納圖表費共計銀幣四十元（領取圖樣投標章程規範暨合同格式估價表及標封等件以便前往工地查勘核實估列標價於）九月十七日（午十二時以前投入本局所設標匭內準於是日）午後二時（在本局當衆）開標（此佈）

隴海鐵路管理局招商登記廣告

本路茲擬辦理承商登記。凡各種材料承辦商號，如願承辦本路各種材料，自即日起，來局或通函領取登記章程及登記請求書；並按照表內所列各欄逐項填寫，限於本年九月二十日以前退送本局。一俟審查合格。即行通知領取登記證○嗣後本局標購路料，准予照章投標。凡未登記商號，概予拒絕。特此廣告

中央運動場回力球九月份香檳號碼揭曉

頭獎 〇一〇九八 得洋一二六一一元

二獎 〇八七四九 得洋三六〇六元

三獎 〇三六一九 得洋一八〇三元

七附獎各得洋三五〇元 〇一六三二 〇三八〇四 〇七五四二 〇八一六四 〇八七一八 一一三七三 一二一七九

夏慎初醫師啓事 有志戒煙者鑒

東新橋石路寓所業已遷出關於診務爲便利起見除星期日外●每日上午九時至十一時下午三時至六時在霞飛路一〇六號（恩派亞影戲院斜對過）本診所候教●出診隨時●電話八〇八七八▲主治淋病性病及其他內科病症▼戒煙容易守之難人之恆言蓋戒絕後三年之內時時有伏癮發現此時之難過更甚於未戒時之脫癮凡戒絕之後而故伏癮不除不能竟戒煙之全功敝處戒煙兼除伏癮一經戒絕不再上癮且戒煙期內能操作如常絕無痛苦與服煙而眠體重增加尤足可慰凡戒煙者欲斬草除根除務祈注意戒煙費僅取十元號金在內▲上海霞飛路一〇六號夏慎初診所啓▲電話八〇八七八

肺病專家穆德醫生啓事

本醫生現已由日返滬照常應診請各界注意爲荷

診所 四川路六百廿號 電話一四五五五號

水陸地圖審查委員會通告第一號

查修正水陸地圖審查條例施行細則第二條規定各種圖表應在未出版以前由該著作人或發行人將圖表樣本各二份呈由內政部發交本會依法審查又第七條規定在修正水陸地圖審查條例施行前業經出版之水陸地圖應將原圖二份呈送本會審查各節曾經本會呈請內政部通咨各省市政府轉飭各地圖出版處所照在案自本會成立以來各處送審圖表爲數甚多迭經本會分別審查指示並隨時分發應有參考文件以資依據茲恐各地圖發行人及著作人務將業已出版或行將出版各種圖表迅即依照水陸地圖審查條例及施行細則（函索即寄）之規定逕送本會審查以符法令特此通告（會址，內政部內）

財政部布告 第一五號

查本年九月二十日至十月十日到期各項債券應付本息數目，合行列表公布，俾衆週知。此項到期本息票及息票，由各地中央中國交通三銀行屆時分別開始付款，均以三年爲限，期滿即行作廢，不再償付。特此布告。

附第三十二號表

中華民國二十三年八月三十一日

財政部長 孔祥熙

民國二十三年九月二十日至十月十日到期各項債券應付本息數目表　第三十二號

債券名稱	期數	五元券	十元券	百元券	千元券	五千元券	萬元券
◎續發二五庫券	57		本·10 息無 共·10	本1·00 息·03 共1·03	本10·00 息·32 共10·32		
◎十八年關稅庫券	64		本·07 息·02 共·09	本·73 息·16 共·89	本7·25 息1·61 共8·86		
●十八年編遣庫券	61		本·04 息·03 共·07	本·40 息·29 共·69	本4·00 息2·93 共6·93		
◎十九年捲菸庫券	54		本·16 息無 共·16	本1·56 息·04 共1·60	本15·59 息·39 共15·98		
◎十九年關稅庫券	60		本·08 息·03 共·11	本·80 息·27 共1·07	本8·00 息2·74 共10·74		
◎十九年善後庫券	47		本·07 息·03 共·10	本·72 息·32 共1·04	本7·20 息3·19 共10·39		
●二十年捲菸庫券	45			本·52 息·36 共·88	本5·20 息3·61 共8·81		
二十年關稅庫券	42		本·04 息·04 共·08	本·40 息·39 共·79	本4·00 息3·88 共7·88	本20·00 息19·40 共39·40	
二十年統稅庫券	40			本·40 息·40 共·80	本4·00 息3·98 共7·98	本20·00 息19·90 共39·90	
二十年鹽稅庫券	38			本·40 息·41 共·81	本4·00 息4·08 共8·08	本20·00 息20·40 共40·40	
二十二年愛國庫券	19		本·22 息·03 共·25	本2·19 息·31 共2·50	本21·88 息3·12 共25·00		本218·79 息31·21 共250·00
二十二年關稅庫券	12		本·05 息·05 共·10	本·50 息·47 共·97	本5·00 息4·72 共9·72		本50·00 息47·25 共97·25
二十三年關稅庫券	9			本1·00 息·46 共1·46	本10·00 息4·60 共14·60		本100·00 息46·00 共146·00
◎英國庚款担保二四庫券	21				息15·00		
◎七年六厘公債	39		息·15	息1·50	息15·00		
◎十四年公債	24			息1·50	息15·00		
◎軍需公債	18		息·15	息1·50	息15·00		
◎善後短期公債	18		息·15	息1·50	息15·00		
十七年金融短期公債	16			息3·00	息30·00		
十七年金融長期公債	12		息·13	息1·25	息12·50		
◎十八年賑災公債	17	息·08	息·15	息1·50	息15·00		
◎十九年關稅公債	15			息1·50	息15·00		
以上債券，除二四庫券，定於九月二十日起，由各地中央中國交通三銀行開始付款外，餘均定於九月三十日起，開始付款。							
◎治安債券	22				息15·00		
上項債券，定於十月十日起，由各地中央中國交通三銀行開始付款。							

各項債券，還本付息，均以三年爲限，期滿不再給付。

凡加◎號各債券，概憑舊票支給本息。

十七年金融長期公債十元票，上次付以下未計之數，在本次補給之，仍合週息一厘半。

財政部印行

華洋義振會爲旱災乞振

今年自入夏以來江南諸省氣候酷熱雨量稀少致陂塘涸竭禾苗傷敗連綿二三月而炎歊日熾雲霓絕望除少數臨並江湖之田尚能引水灌救竭力維持外大都皆田土龜裂稻粱枯萎居民飲水之源農夫補種無從觀其尤甚之區誠爲罕有之旱象秋來農產無收生計日就逼仄加以宿糧有限均及告罄目前生命已復可危頗聞抱禾而泣閉門自盡者矣爲之可憫未易言宣國中連年人禍洊至天災農村經濟旱成破產即萬百事業亦皆有崩潰之象矧又奇災民命安託老弱者無論矣少壯者逃之四方迫於枵腹流離道路伏莽滋一熾即起地方秩序至堪憂慮蓋不僅將來餒之可悲而已也本會十餘年來受國內外大善士委託以救災恤民之重任覩此情形不能坐視用特廣告籲請粟仁漿源源賜助俾災況不致愈益沉深不勝待命之至如蒙捐助請直接寄送本會可也

中西會長 宋漢章 Father R. Jacquinot

中西副會長 顧吉生 G. A. Fitch 同啓

會址上海仁記路九十七號四樓

中國紅十字會總會爲舉行第一次全國會員代表大會通告在總會入會之各級會員

案查本會奉令舉行第一次全國會員代表大會一案前經擬就組織議事選舉三種暫行規則並定於本年九月廿四日起至廿八日止爲開會日期會議之主要事項爲討論總會分會遵照條例細則實行改組修訂各項章則選舉理事監事審查總會預算決算討論設立醫院儲備救護材料及造就救護人材詳細計劃草案等重要事項均經分別呈奉內政部批准備案各在案除關於分會部份已由本會分別查明未送會員名冊者函催造送已來會員名冊者照章印發代表選舉票編號鈐印郵遞各分會限期舉行投票選舉出席代表先行報會屆期來會報到出席外所有直屬於本總會之各級會員（即在本總會入會者）自應同樣辦理茲定於本年九月十日以前親自携帶會員憑照來會登記以便發給代表選舉票等件帶回自行選舉將選舉票於本年九月十五日上午九時親自將已選好之選舉票帶會投票當衆開票公佈當選出席代表姓名並討論提出大會之議案合特登報通告統希公鑒

上海九江路三四二號大陸商場樓下　中國紅十字會總會啓　電話九〇二〇九 九〇一〇〇

戊A1888

報喪

敬啟者劉星耀太太痛於國曆九月六日子時壽終內寢茲擇於本月八日未時大殮誠恐報喪未曾遍及謹此報聞

劉藜耀堂賬房謹啟 寓福煦路九如里七十六號

寶爺 請轉

內弟胡忠菊前來文海兄處一晤 九月七日

萼弟鑒

吾弟幼喪父母家無恆產梅克勤克儉能有今日之地步實屬不易弟自幼患難相隨回首前塵諒不致健忘也港事已得各方諒解決不追究吾弟少年有爲前途無量因一時受劣友之愚致有此謬但迷途未遠回首是岸如有難言之隱不妨先行到梅處極力保守秘密梅願以人格擔保決不使有絲毫爲難且可保證原有地位倘再堅迷不悟但身敗名裂自誤終身則悔之地位亦將動搖寗不顧念手足之情害妻女之憂乎聰慧如弟當可憬然悟也 知白

薛坤明圖章作廢啟事

茲以敝人之薛坤明圖章一方於九月五日在本埠新世界飯店突然被竊誠恐爲狡點之徒僞造文件即是印章前向各親友處冒領欵項等情爲特登報聲明嗣後各親友處如有發現憑此印章往來竊事概作無效並請即將來人扣留深究此啟 ZA2185

中國建築師學會啟事

查本會各會員事務所遇有工程招標概不向營造廠索取手續費所有押圖費亦於開標後發還恐外面不明真相特此聲明

崑山縣振東公司黃傳益道歉啟事

竊傳益於去年六月間不幸家嚴猝爾仙逝實堪痛心惟對於先父生前一切內外經手事務尚未詳查清楚致與公司同人發生誤會嗣起糾紛傳益意志薄弱誤聽讒言以致涉訟且言語之間不無開罪公司全體同人後經人調處解釋一切誤會和事如初特此登報向公司全體同人並家長安業鄭重道歉聊表後悔是幸

湖南省沅陵縣李鳳遠緊要啟事

鳳遠與同縣翟君起模（號絡琛）結婚多年感情甚篤生育一子鳳遠在本縣女校服務絡琛在北大求學意絡琛自北大畢業在武昌教育界服務後即音訊斷絕只有鳳遠去信從無絡琛復音道路傳言絡琛在鄂與一郵局女士黃某發生戀愛鳳遠但知舊日愛情不敢以小人之心待人故不措意乃絡琛本年寒期返梓要求離婚始信傳言不虛幵聞同鄉旅鄂者言絡琛此次返梓并得某女士資助多金意圖假金錢魔力破壞鳳遠婚姻追鳳遠報告家長請保甲劉方圓李伯約兩君向絡琛質問理由似覺情理法律均所不許但交涉數次均無肯定答復乃於八月三日又忽悠然而去似此蓄意遺棄司馬昭之心路人皆知究竟何據何止諒不出諸新戀範圍現行婚姻法則絕對採一夫一妻制否則不爲重婚即爲通姦刑法民法均有裁制絡琛與某女士皆爲智識份子此種舉動實屬妨害鳳遠權益爲彼此人格計茲特鄭重警告俾便各自檢點倘再不悟將來法律周旋名譽財產兩無裨益惡果自造幸勿謂言之不預此啟

上海市國醫公會 神州國醫學會 上海市國醫學會 中華國醫學會 爲象貝被壟斷自九月十日起以前胡代用事公告

全體國醫公鑒：

查象貝一藥，不見本草綱目，後人習用以治外感咳嗽，採用區域僅爲江浙兩省，及山東一隅，每担自二三十元至七八十元，自革銷合作社成立，逐步飛漲，至本年以來，竟增至每担三百餘元，並以限制生產方法，成孰貝母，勒令藥農不得起土，出售江貝母運活者，目爲私運，任意罰辦，藉遂壟斷之私，本市國醫界及浙省醫國，先後據以函各本會，請爲設法裁制，本會等集議之下，認爲值茲外貨傾銷，農村破產之際，土產猶恐不追，以資生制生產，雖足使該社存貨坐享大利，但於國民經濟，損失極鉅，且象貝一藥，在治療上，佔有重要地位，倘可避免不用，或爲其他主要特效國藥之產地，倍增藥農之血汗，等擲虛牝，病夫之膏脂，吮剝無極，助外國貨物之傾銷，促中國醫藥之壽命，殊於民生經濟，民族健康，兩有損害，現在行情，竟不置答，本會等本愛護國貨之旨，所識，「象貝性味苦寒，有消肺化痰之功效，」更檢綱目所載，「前胡性味功效，與象貝相同，」證以臨床實驗，前胡藥效，優於象貝，以資補救，如有他藥足以替代象貝，更爲適當，道德上之義務，爲特通告全市國醫，自九月十日起，處方需用象貝時，一律改用前胡，以杜絕他藥效尤，計爲減輕病家負擔，俟象貝價格回復原狀，或藥農得以自由販賣時，再行通告開用，特此通告。

上海市國藥業同業公會爲定期登記封存象貝事緊急通告

爲緊急通告事自鄞縣塞江貝母運銷合作社與寧波實和實盛彝源懋昌等四藥行破壞契約壟斷勒價以來本會根據契約向之質問置不答復一意孤行設不急圖有效制止辦法促其覺悟則奢壟貽患不知伊于胡底而牟利之徒歆羨之餘相率效尤更爲意中事國藥中可以壟斷者不計其數藥價大貴病家不堪敲吮必掉頭他顧如此非惟國藥界無噍類一般胼手胝足藥農之生計亦酷受摧殘本會第二次會員代表大會議決凡本會會員現有象貝一律自九月十一日起向公會登記封存至十五日登記封存完畢十六日起從現仍有備用象貝者此次關於象貝事件之費用應由該會員負責全部賠償並組織象貝運勵委員會實施檢查在案除分行外恐未周知特再緊急通告務希本會會員一體遵照切勿輕于嘗試甘冒破壞大會議決案不道德之惡名是爲至要得有相當結果後再行通告啟售特此通告

上海市棉花販運業同業公會通告

逕啟者查湖北棉花運銷上海一向與陝西同名稱統稱爲陝西棉花相沿十數年似成爲歷史上一種固定名詞在昔出產無多附屬於陝西名稱之下原無足重輕近十餘年湖北產花已由數十萬担增至二三百萬担而陝西每年全部出產不過四五十萬担相差近十倍之多若長此以多數出產附庸於少數出產名稱之下未免名實不符本會有鑒於此爰召集會員大會詳爲討論僉以湖北棉花出產日增似宜確定產地名稱通告各同業及有關係各廠號即予更正經眾議決湖北棉花自本年新花上市起定名爲漢口細絨沙市細絨湖北美種三種名稱除分函各同業知照外爲此登報通告敬祈各同業暨各關係廠號查照賜予更正至紉公誼 ZA5813

崔存辛 黃培英 解除舊式幼時婚約啟事

吾倆幼時無知均由雙方家長以專制婚姻手續向由陸幣甫孫增福兩先生介紹訂婚締約今吾倆同意以致恐後難有感情故決意兩方挽請諸親長決議解除一切幼時不合適之婚約茲有雙方家長及兩原介紹人各因自願解除此舊式之婚約故以前所有家長一切爲之婚約手續從今雙方料理清楚嗣後男婚女嫁各不干涉特此登申新兩報聲明再者倘有坤宅遺失乾宅婚帖全副以後作爲廢紙

乾宅崔存辛 坤宅黃培英 同啟 ZA1897

中國崑崙煙草公司爲小好樂香煙取消空壳及贈品券啟事

逕啟者敝公司所出品十枝裝小好樂牌香煙一種早蒙社會贊許有口皆碑茲爲改變辦法起見將小好樂空壳及小好樂香煙贈品券兩種限至本年九月十五日止一律取消掉換倘本外埠品券者請在限期之內到本公司發行所及各埠經理處前來換訖過期不論何故一律作爲自願放棄並不再寬限時期希望依規定限期之前如數來換以免過期作廢而受損失除專函通告外恐未週知特此登報公告幸勿自悞諸希公鑒

沈占熊緊要啟事 否認季宗隨律師代表周其茂永澄聲明

茲閱報載周其茂永澄否認季宗隨律師代表沈占熊緊要聲明並警告沈占熊傅霖卿翁家政故事一則內有沈傅串通設計欺騙朋比爲奸云云不勝駭異查鄙人所有田單因遷兵燹故寄存在店主沈傅霖卿處乞代保管該人皆知而周姓係店主至戚與鄙人素不相識鄙人身任店員店主之人欠欠人均非所悉故周姓與店主往來借欵何勞店員將田單出而抵押既係鄙人越俎代庖何不令鄙人出立筆據世界法理絕無以籍口親手授受作爲證據況鄙人從未與周姓有何往來二人私將鄙人田單抵押以圖詐騙於人鄙人概不承認至於周姓託代覓大場鳳水地一事雖有三畝洽妥而周姓未付定洋早已罷論此時尚在東瑞豐未倒閉之前何以前不言有一千元之支票交余而至登報發明始發現此蓄意圖詐然該項支票既係交余則有否鄙人收條爲證鄙人既任店員何爲再充地保以上各點含係信口雌黃希圖假禍於人深恐淆亂聽聞除向法院要求追索外特此鄭重聲明

陳承蔭律師事務所遷移通告

梅白格路（愛文義路口）二四五街（即金椿里北弄）十號 電話三二八七五號

韓家政律師受任陳劉桂英女士常年法律顧問通告

茲受上開當事人聘爲常年法律顧問嗣後如有侵害該當事人法益者當盡依法保障之責特此通告

總事務所上海南京路女子銀行二樓南二〇三號 電話九五七八三 分事務所京建康路二九一號 電話二二四七四

蔣持平律師代表胡文海警告胡陶寒英啟事

茲據上開當事人聲稱文海與寒英結褵以來雙方情感初尚融洽詎料寒英近來態度陡變忽於本年六月一日席捲衣服首飾等物而去并將二歲之男孩遺棄家中以致無人撫養未及一月染病而歿同年七月三十日余父去世時曾經報喪通知但該寒英仍不歸家成服似此行爲於情於法均屬非是爲特委請貴律師代爲登報警告促其悔悟如能改過自新即日歸家當可恕其既往倘仍執迷不悟則惟有依法訴究等語前來據此合代登報警告如上

事務所南京路大陸商場六二五號 電話九一八五一 ZA5842

陳霆銳 陸鼎揆 律師受任楊夢周君常年法律顧問

茲承上開當事人聘任爲常年法律顧問嗣後無論何人有侵害楊君之名譽財產及其他法益者本律師等當依法盡保障之責此佈

陳霆銳 陸鼎揆 律師事務所 北京路博物院路口二〇號 電話一一六二一 一六一〇四

代表五華銀行總行清理上海分行通告

茲據五華銀行總行代表徐元誥黃霖生楊逸公來函稱設在上海分行停業一切事宜經總行同意去電向分行委託霖生等全權辦理該分行清理並授委請律師會計師代表旋得覆電同意除函上海分行經理將分行所有賬冊等件外特委託貴律師會計師全權代表五華銀行總行清理經理所委任之律師會計師處登記統希於通告之日起十四日內攜帶債權憑證至會計師事務所登記以便清理各債務人亦希於上開日期內將所欠之款送至會計師事務所以免訴追特此通告

潘震亞 羅家衡 唐鳴時 律師 李澂 會計師

羅唐律師事務所北京路一九〇號 電話一八九四六 潘律師事務所愛多亞路卅八號 電話一〇二一〇 李會計師事務所江西路三六七號 電話一四一八一

五華銀行總行代表 徐元誥 黃霖生 楊逸公 啟事

本總行對於上海分行之突告停業擅委清理事前未經本總行董事會依法議決殊多未合茲爲維護債權人及股東利益起見未便任該分行自行清理遂經論知該分行經副理應由總行負責清理所有賬冊不得擅動乃該分行經副理對於總行論知抗不遵辦竟敢毀壞賬庫金庫將賬冊及重要文件印信等等概不取去其居心可以想見倘任其所爲脫有弊端勢難行其負責用再鄭重聲明對於該分行之清理由本總行依法負責辦理至關於該分行經副理委任之清理本總行絕對否認應爲無效特此通告

王思方 江萬平 會計師 陳憲謨 吳凱聲 江一平 陳承蔭 律師 爲五華銀行上海分行清算案通告各債務人

逕通告者查五華分支行宣告清算以來迄已多日各債權人前來登記者日有多人而債務人等迄無遵照送還欠款之人須知本會計師本律師依法執行決不任令延宕即股東中有小數欠款意謂照賬核計基金並未虧完將來可以本人名下虧餘資金抵付者亦應先將欠款償清必候對外債務清了後方可發給虧餘資本茲就再限十四天務各將所欠款項如數送交本清算處換給收據以清手續設仍延玩意存觀望則當依法訴追毋貸本會計師本律師依法處理言出必行幸勿玩忽特此通告

清算處四川路一四九號 江萬平會計師事務所

王思方 江萬平 會計師 陳憲謨 吳凱聲 江一平 陳承蔭 律師 爲五華銀行上海分行清算案通告各債權人

逕通告者查本分行前經廣州總行提取巨款久未歸還以致周轉不靈停業清算後當即向總行催提該款以資儘先償付各債權人並經迭次登報在案昨閱新聞報刊有該總行緊要啟事一則云總行董事會經委請專員來滬則不久該專員必可攜帶該項前提之款到滬屆時本會計師本律師依法儘先發還各項債務以資維護亟應通告週知希各債權人少安靜候爲盼特此通告

清算處四川路一四九號 江萬平會計師事務所

徐傑 樓允梅 張世傑 毛鳳五 律師代表五華實業信託銀行上海分支行債權團反對清算啟事

茲據五華銀行上海分支行債權人褚龍根等委稱此次五華銀行上海分支行營業不久突告倒閉重要職員避匿不面時逾半月辦法毫無經由存戶樓允梅律師電奉財政部批示內開代電悉查該行並未呈經本部核准註冊已屬違法此次倒閉難保無欺詐情事除抄原電令飭上海市社會局依法辦理具報外仰即知照此批等因足徵該分支行之違法設立已有上開批示可以證實則其吸取公眾存款當屬非法而查閱該行總行與分行之啟事互相諉卸責任意圖因循敷衍重罪黑幕居居自破結果徒使債權人蒙受損害除已委請張律師嚴厲訴究外應請代表發表聲明對於該總行與分支行一切清算表示反對務期達到照原存數額返還等語前來據此合亟代表聲明如上

兄弟煙草公司二樓 電話八〇六三五 徐律師事務所香港路銀行公會三樓 電話一九三五九 毛律師事務所八仙橋霞飛路慶成坊二號 電話三四八八二 張律師事務所愛多亞路鄭家木橋南洋 ZA5843

吳凱聲 江一平 陳承蔭 律師代表五華實業信託銀行上海分行經理樊紹良 副理葉海田通告

據上開當事人來所聲稱查五華分行倒閉主因實緣於廣州總行主持清算事務則總行駐申主持本分行開幕後一月藉故將總行名下股款二十五萬元提回又向本分行迭次提取現欵二十餘萬元以致分行周轉不靈今總行登報委派代表黃霖生在申地址不明欲將分行巨欵損失推諉於分行其用意是否追償債權人之損失抑另有企圖總行限期交還前提巨欵以利清理外因總行代表黃霖生等對外一切事項逐步結束後再依法交涉等語前來據此特代登報通告

吳律師事務所大陸商場三二〇號 電話九〇六〇二 江律師事務所四川路一四九號 電話一六九二三·四 陳律師事務所呂班路一五七號 電話五一五九三

江萬平會計師 江一平律師 事務所標賣上等地產

本會計師本律師受委標賣下列地產有意承購者請照「投標辦法」投標

「標賣地產」英租界第四十四號路坐落上海公共租界三馬路計地二畝七分六釐六毫上建五開間房屋三宅三開間房屋五宅

「投標辦法」投標者各具封固標函標明願出價格附繳保證金五百圓送交本事務所製給收據以次高標價爲候補得標人其保證金亦暫存其餘未得標人之保證金於開標後三日內憑收據發還得標人須於得標後三日內簽立成約並先付正價三成逾限不能照辦者沒收保證金另行開標

「最低限價」國幣三十五萬圓正 「開標日期」廿三年十月八日上午十一時 「開標地點」四川路一四九號二樓江會計師事務所 「截止投標」十月五日

何孝元律師代表中國製油廠 胡絜 啟事

據中國製油廠經理聲稱本廠於本年八月二十日與楊芳君訂立推銷肥皂合同因楊君未能履行合約本廠已登報聲明作廢各界如與其交易概與本廠無涉特委請代爲登報聲明此啟

事務所寧波路一〇九號 電話一四七七八

曹霖律師受任遠東橡皮胎行 大昌橡皮胎行 常年法律顧問通告

茲受上開當事人聘爲常年法律顧問嗣後如有侵害其業務上之法益者本律師當依法保障之特此通告

事務所南京路四一號 電話九一八七四 虹廟隔壁

章士釗律師代表黃岡菸業公所答覆怡和渝盛記漢行對於菸葉押戶啟事緊要聲明

茲據上開當事人聲稱怡和渝盛記漢行登報爲黃岡菸業公所與單方聯絡規定過期不得提貨按日算息此項啟事倘有逾期受損失應由該行負責特此聲明

事務所小沙渡路一八一弄三號 電話三三八一三

胡詠德律師代表大同信託銀行學函授學校警告王杏生王杏楠及主使人緊要啟事

茲據當事人上海博物院路一二八號大同信託銀行學函授學校校長陳耀明君聲稱本校自辦理以來頗著成績乃於本年八月二十七日有王杏生王杏楠冒名本校學生投函各界及本校各校董破壞名譽意圖索詐經本校派員至發信地點郵局調查恐嚇信內所開之地址並無王杏生王杏楠其人後偵悉另有人從中主使以文字散佈於外破壞名譽存心嚇詐實屬觸犯刑章除已搜集證據依法嚴究外再委請貴律師代表登報警告等情據此爲此警告如上

事務所法租界八仙橋麥高包祿路一〇七號 電話八三五七五

天津興華泡化鹼廠廣告

廣啟者敝廠向設天津製造金星牌泡化鹼純粹國貨出品精良素蒙中外各大廠商採用不勝感激茲爲便利顧客起見於上海設立營業部直接向敝廠營業部接洽如蒙賜顧無論批發零售均照廠價格外克己

營業部地址上海法租界呂班路浦柏坊四十四號 電話號碼八〇五二〇 電報掛號六〇九七

夏循墇律師受任興華泡化鹼廠營業部常年法律顧問

茲受上開當事人委任爲常年法律顧問嗣後如有侵害該廠營業部之法益者本律師當依法保障之責特此通告

事務所江西路三六七號 電話一四八一八

召租

茲有靜安寺路中段斜橋總會對面第五九二號住宅一所出租前每月洋一千元現有人欲租者可面議減少又靜安寺路華業公寓洋房一所又康腦脫路洋房一所連大花園一座亦可出租如欲租者均請駕臨敝處接洽以便領看

毓常地產經理處啟 地址九江路一三號四樓四〇七號

永安銀公司開業通告

本公司資本金一百萬元在美國政府註册領有執照經營銀公司一切企業存欵儲金代理買賣芝加哥紐約倫敦物品證劵棉麥橡皮白銀國內證劵標金股票以及公私信託各業務茲訂於九月八日開業敬希各界賁臨指導源源賜顧無不竭誠歡迎謹此通告

優待存戶加息二厘

本公司爲紀念開業於九月八九十三天內所有定期活期存欵一律照本公司存欵章程加息二厘定期存欵在五百元以上者贈送信箱一只一千元以上者贈送保管箱一只贈完爲止以示優待敬希 賁洽

營業時間 上午九時至十二時 下午二時至五時 晚七時至十二時 星期照常營業

總公司 上海北四川路橋北 電話 四六二四四（十綫）轉接各部

分公司 美國狄拉華州華倫敦路九百號 有線 無線 電掛號 四六六四

上海大中銀行啓事

本行爲紀念總管理處遷滬優待存戶起見自八月二十一日起至十一月二十一日止所有定期存款均照本行存款章程加息壹釐如蒙惠顧竭誠歡迎

經理 黃懋仁 副經理 劉世傑 林聯琛 襄理 秦彭年

行址 河南路五〇一 電報掛號 有線 無綫 一七七一 電話 經理室 九〇四六四 各課 九〇一四三 九〇一四四

上海農商銀行通告

本行經財政部核准特許發行兌換券在案茲定自九月一日起開始發行上海地名鈔票計分一元五元十元三種以資流通并委託下列本埠南北市及外埠各大銀行錢莊隨時兌現特此通告

代兌處 本埠 滋康錢莊 北市 福康錢莊 大德錢莊 鼎康錢莊 同慶錢莊 南市 義昌錢莊 徵祥錢莊

外埠 常熟江蘇銀行 常州江蘇銀行 徐州江蘇銀行 無錫江蘇銀行 蘇州江蘇銀行 蚌埠江蘇銀行 南京江蘇銀行 通州江蘇銀行 硤石大成錢莊 通州鼎隆錢莊

永安銀公司優待存戶加息通告

本公司爲紀念開業於九月八九十三天內所有定期活期存欵一律照本公司存欵章程加息二厘定期存欵在五百元以上者贈送信箱一只一千元以上者贈送保管箱一只以示優待敬希 賁洽

營業時間 上午九時至十二時 下午二時至五時 晚七時至十二時 星期照常營業 總公司北四川路橋北電話四六二四四（轉接各部）

大信實業銀行召集創立會通告

本銀行籌備業已就緒茲定於國歷十月六日下午二時假座上海香港路四號銀行公會議事廳召集創立會通過章程選舉董事監察人等屆時務請 貴股東携帶股據準時蒞會如有因事不克蒞會者請具委託書委託其他股東代表出席俾利進行除分函奉達外用特公告

大信實業銀行籌備處謹啓

頌揚[illegible]金燮章醫師

[illegible]……金氏敬啓

惠福襪廠爲衛生衫 維也納春秋衫啓事

敬啓者、敝廠所出、黑貓牌蟬翼襪、蟬翼麻紗襪、蟬翼汗衫、標準衛生衫、新生活經濟衛生衣、維也納春秋衫等、質料優美、式樣摩登、向爲本市六合公司等大商店所包銷、更蒙各埠百貨商店源源賜顧、戶限爲穿、以致敝廠出品、不敷供應、雖日夜開工、盡量製造、亦不足應付全額十分之一、如去年之衛生衣、今夏之蟬翼絲襪、蟬翼麻紗襪、蟬翼汗衫等、皆蒙各客家派員每日來廠守候、一俟出貨、卽自行携去、甚至裝璜包紮等工作、亦不遑兼顧、此種盛況、具見社會需要之殷、然重勞各客家往返玉趾、殊爲抱歉、而敝廠顧此失彼、且消失支配發售之權、更非妥善之方、爲此擴充範圍、增裝機器、以期出貨充足、庶供應相等、並重訂交貨規則、以昭公允、而免向隅、敬此啟事、諸希 公鑒。

（一）凡蒙定貨、均以定貨日期之先後、依次交貨、恕不提先。（二）敝廠各種出品、均按日照定單分送、勿勞枉駕、以免互相爭先。（三）如因出額無多、以致求過於供時、由敝廠通知各定戶、按照數額攤派、以昭公允。（四）以上辦法、敬請各客家鑒諒照辦是荷。

再者、標準衛生衣、新生活經濟衛生衣、現已大帮出貨、如蒙 賜顧、務請從速、並盼預定、以免向隅。

新出 黑貓牌 維也納春秋衫 柔軟温和…… 經洗價廉……

上海 法租界康悌路四四一弄 惠福襪廠有限公司謹啓 本外埠各大公司大商店均有經售（價目單承索卽奉）電話八五四七九

當代應用文

朱雯編·五角

本書完全遵照部頒中學課程標準編輯，分書啓，聯語，契據，公文等四編，講述各項應用文體，均舉有實例，使讀者易於理解，中等學校採即教本，或供中學生課外參考之用，最屬相宜。

中學教科適用

當代文法 朱雯編著·七角

當代唱歌 錢君匋編·五角

當代樂理 錢君匋著·五角

混合編制

當代日語 袁文彰編著 一元四角

本書著者早年留學日本，對於日語極有研究，回國後任國立暨南、法政等大學日語教授多年；經驗宏富。本書採取混合編制；溶合當代各種日語體例，讀本文法互相參證，詳加注釋練習，洵最新唯一佳本。

一律八折

上海四馬路中市 電話九五三三五 中學生書局

投考銀行必備 再版 應考員生須知

此書載應考員生各項要旨外，附上海銀行，商務印書館，上海郵務管理局，社會局，國際大飯店，浦東電氣公司等十餘機關試題，另新載實業概況，如銀行業等十五種，每冊大洋二角五分。

總發行所 上海華龍路八十號 上海職業指導所

總經售處 上海福州路三八四 生活書店

1888戊A

時評

再論英日同盟說

恒

英日同盟之難以復活我人前此已略有所論然意猶未盡用再一申其說。

自日本强佔我東北而後曾遭舉世之非難各國對之雖以自身間矛盾之未袪與個別準備之未充未敢顯然以實力壓迫然其不欲輕易放棄干涉之態度則已爲人所共見日本明瞭此中情勢故特退出國聯謀以個別交涉之政策打開其國際孤立之局面自去年以來日人此種活動隨處可見如初則對於法國之拉攏繼則對於德國之勾結其後對美亦多方聯絡欲與平分太平洋之霸權至於最近復唱英日同盟復活之論期使英國先入其彀以釜底抽薪之辦法打斷海縮會議開會時英美之聯絡同時使滿洲問題不能爲有效之提出縱覯日人二年來之所爲無一不在破壞列强對日戰綫之聯合藉以逐漸實施其獨霸亞洲之雄圖特其成效迄無所見以法國論初固有聯日之可能然以歐局之變化而頓歸泡影德國對日雖亦謠傳有所勾結終以法俄之結合而減少其可能的效力美國則陽作鎭靜而陰籌戰備自難望其無所異動日人在此國際環境之下轉而求英日同盟之復活當爲無辦法中之辦法。

明乎日本二年來挽回國際孤立之苦心卽知英日同盟復活之要求出於日本之希望者多出於英國之希望者少蓋英日同盟果能復活則日本對美之行動當可不必顧忌對美既不復顧忌則對俄自可放手做去驅蘇俄於貝加爾湖以西以造成其至高無上之地位然後始可高枕無憂然則英國至此所得之利益果何在耶卽彼能在僞國獲得若干投資經商之權益而犧牲四萬萬華人之好感與友誼則爲計之左寧有甚於是者而況欲賣棄來蔑視國際條約之日本尊重有關英人之條約利益亦安可得凡此諸點利害判然以英人外交經驗之豐富何至漠然無視吾人始終懷疑於英日同盟之復活者以此。

有人以爲大英帝國至今已屆老大之年欲圖在華利益之確保以及印度洋太平洋殖民地地位之鞏固其勢不能不求助於日本不知今日能危害英國在華利益者舍日本外別無他國能威脅英國在印度洋太平洋殖民地之地位者亦非日本莫屬若英國果無實力以保障此二權益則適足以啟日本之野心而已吾人試觀英國現任陸相海珊爾之言卽知英人於此絕未漠視海氏之言曰「今吾人若宣稱於世不論受何侵略決不起而自衛則余可擔保數月之內吾國必遭他國之攻擊也」此實一針見血之論英國海軍部之所以非難倫敦海縮條約與盡力擴充海軍其着目點皆在於此可知英國苟其實力充足則卽有保衞其殖民地與在華利益之能力而無待於英日同盟苟其國勢寖已日就衰弱則雖有英日盟約亦將無所用之。

惟以吾人觀察英人今日實不欲與日本作戰是以不能不設法消弭足以引起惡感逼使英人不能不戰之局面此次派遣對滿考察團或在試探日人在滿可能讓步之程度若據此一端而竟爲英日同盟之說舖張揚厲則神經過敏之推測而已。

日本兩大使啓程來華視察

【東京】駐美大使齋藤及駐法大使佐藤兩人六日下午一時由東京出發、赴「滿洲國」視察情形、滿洲視察完畢後、將來中國訪問北平·濟南·青島·上海各地、（六日日聯社電）

【東京】佐藤齋藤兩大使預定十月初旬歸任、歸任之前於本日出發東京驛、赴中國滿洲視察、爲期三週、兩大使在奉天長春與日滿要人懇談後、利用飛機、視察滿洲各地、再赴北平·青島·濟南·上海、有暇或赴南京、又齋藤大使定十月十一由橫濱乘輪赴美歸任、（六日電通社電）

任日使館書記官 門脇季光

【東京】外務省六日發令任命門脇季光爲駐中國北平公使館二等書記官（六日日聯電）

愛迪生發明之功績 使世界富力增三十萬萬鎊

【倫敦】英倫協會今日在亞伯丁開會、主席傑恩斯爵士致詞、謂愛迪生之發明、已使世界增多三十萬萬鎊之富力、人類研究統制造物之術、其進步較諸人類統制自己者更爲迅速、故現有新道德與新宗教之需要、但此種狀況指科學爲之厲階、或因人民失業歸罪於科學、則未免錯誤、科學固產生省工新器具、但亦有開闢新貿易之發明、而造成民衆新要求、以安插千萬勞工、今之問題、在維持雙方相等之平衡、並在繼續增加生活之舒適與繁榮、使天下之人各得其所云、（六日路透電）

國營招商局船期廣告

江新快輪准於九月七日星期五晚開往漢口沿途各埠均靠
建國快輪准於九月九日星期日晚開往漢口沿途各埠均靠
新江天快輪准於九月八日星期六下午五時開往鎮海寧波
廣濟快輪准於九月八日星期六晚直放溫州
泰順快輪准於九月九日星期日上午十一時開往烟台天津
源安快輪准於九月八日星期六上午十一時開往香港廣州
普安快輪准於九月九日星期日上午十一時開往青島
公平快輪准於九月八日星期六上午十一時開往福州南台
泳安快輪准於九月九日星期日上午十一時開往廈門汕頭
嘉禾快輪准於九月[illegible]

國營招商局為普安快輪特別啓事

本輪自今年夏季改為每逢星期二上午由上海開往青島每逢星期六下午開往普陀荷家各界仕女熱誠惠顧營業頗為發達本輪各種設施力求改良招待務求週到以答賜顧諸君之雅意現在季夏已過普陀專班暫停行駛自九月八日起普安仍照常專開青島船期亦改為每逢星期二上午九時由上海開往青島每逢星期六上午九時由青島開回上海敬請各界注意并源源賜顧是為至幸

民生實業公司民族輪民貴輪定於九月十一日（星期二）晚 九月十二日（星期三）晚直航重慶 聯運客票價值較廉 在宜昌專輪等候立刻過船 售票及問訊處九江路二八四號二樓 電話九三三〇一—八—九

三北公司船期廣告

松浦快輪准於九月七日星期五晚開往漢口沿途各埠均靠
新寧興快輪准於九月八日星期六下午五時開往寧波
清浦快輪准於九月八日星期六晚開往漢口沿途各埠均靠
長興快輪准於九月十一日星期二晚開往漢口沿途各埠均靠

工部局通告自用人力車車主

自用人力車車夫執照定於九月一日起開始發給其詳細辦法見本局前公報茲請自用人力車主依照公報所載領照時間與地點辦理俾發給此項車夫執照事宜便於完成 西曆一九三四年八月三十日 總辦鍾思

英商達商銀行緊要啓事

查本行訴太平洋木行陳順福欠款一案早經上海特區地方法院確定判決茲因該木行各賬頗鉅於本行債權攸關自即日起派職員董鵬彪君分別代收或各戶逕交本行會計處擊取收條以資清結若故意拖延者惟有依法訴追幸各客戶勿蹈訟累是要

上海金業交易所股份有限公司召集臨時股東會通告

茲因有召集臨時股東會之必要定於民國二十三年九月十六日下午二時仍在本市場開會集議其召集事由為結束合併追認合同其提議事項為修改章程增加資本均關重要幸各早臨並請各股東於九月十日起至十五日止每日上午十時至下午四時持股票至本公司股務處領取入場券議決票其通知書一項因多數股東查無住址援例省略以歸簡便再本公司股票自登報之日起暫停過戶俟開股東會後再行繼續辦理特此通告

南京大同麵粉股份有限公司召集第十二屆股東常會通告

茲經本會議決訂於十月七日下午二時在南京下關三汊河本公司召集第十二屆股東常會報告營業狀況及決算賬略并改選監察人等事件除專函奉達外特此登報公告 附告（一）照章自會期三十日前至閉會後七日停止股票過戶（二）股東通訊處如有更改未收到通知信者請函本公司查補 南京大同麵粉公司董事會啟

大有餘機器榨油股份有限公司召集第十二屆股東會公告

逕啓者本公司茲定於國曆九月九日下午三時在北京路慶順里本公司開第十二屆股東常會報告營業狀況並照章選舉董事及監察人除將入會證另函送達外特此公告屆時務希各股東諸君准時惠臨為荷若因事不克親到者將附奉之委託書填明託他股東代理自公告之日起至閉會日止照章停止過戶併此奉聞諸請 公鑒

開明書店股份有限公司召集股東常會啓事

茲定於國曆十月七日（星期日）下午二時在上海梧州路三九〇號（歐嘉路橋南堍）本公司總廠開第五屆股東常會報告第四次募集新股事項暨二十二年度營業狀況決定分派盈餘改選董事監察人並討論重要議題除分別函達各股東外特此登報公告再開會一個月前照章停止股票過戶合併聲明 開明書店股份有限公司董事會啟

新記國民藥房股份有限公司召集臨時股東會通告

本公司因業務上有待討論議決之事項訂於九月廿日下午二時假大陸商場四樓四一零四號開臨時股東會一切詳情除函奉邀外特再登報通告幸希準時蒞臨為盼

中興煤礦公司換發新股票并支付紅利公告

本公司新股票現已辦妥訂於本年九月十七日起每日自上午十點鐘至下午五點鐘止請持原製調換股票收據向上海江西路第二百十二號四樓本總公司事務所換取新股票其遠道各股東請就近將收據送山東棗莊駐礦辦事委員會天津金城銀行濟南普利門外崇德里中興辦事處轉寄上海本總公司查核換發又民國二十二年分應付各股東紅利一項亦自本年九月十七日起於換發新股票時隨票核付即希 公鑒

中興煤礦公司股東公鑒

本公司現訂期換發新股票查各股東中尚有多數所執舊股票送來調換為結束計凡未將舊股票送到之各戶本總公司已按照股冊原戶名先行填寫新股票存候前來調換并按各股東股分數目酌合并整股不按原執股分種類填票以示整齊并乞注意

美工潮大流血
羅斯福決意干涉
加入罷工者四十五萬人 各方暴動死九人傷數十 總統下令組調解委員會

【紐約】據最近估計、棉紡織工罷工者至少有三十四萬人、自罷工開始後、罷工死於衝突中者、已有九人、北加洛萊那州與羅德島皆有派兵彈壓騷亂情事、罷工委員長戈爾曼今日痛斥軍隊開槍射擊事、並分電各處罷工人、內稱、罷工已大成功、宜堅持勿讓、維持嚴格紀律、工廠有開工者宜入阻止、目前工人之照常工作者、較之資本家尤為惡劣之公敵云云、（六日路透電）

【紐約】南北加洛萊那州因紡織工罷工之結果、發生爭鬥、罷工者死三人、傷十四人、保護各廠之衛兵亦死傷數人、（六日路透電）

【紐約】紡織業罷工潮目下加入者約有四十五萬人之多、昨日離廠停止工作者、計有九萬人、據工運領袖預料、今日另有十萬工人參加罷工、（五日哈瓦斯電）

【華盛頓】紡織工人罷工運動今日在南方各地發生暴動、二人被殺、尚有數十人受傷、羅斯福總統已設法使罷工終止、總統之決意干涉、大概係因各方報告暴動之事漸增之故、據報、暴動之事以南部數州為烈、該處工人皆聚紗廠門前、阻止破壞罷工者進廠上工、脫賴洪地方有警察工人各一身死、並有二十餘人受傷、與古斯大亦有四人受傷、有數處因當地警察無力維持秩序、祇可召集防軍及州政府之警察協助維持、據美聯社調查、現在參加罷工者約三十餘萬人、其中數千人係紐傑西州之絲廠工人、查工會宣布罷工應有六十萬人響應、現在服從命令者祇及五成、總統今晨在海特派克宣布決意干涉、並已立即積極進行、今日下午令委派一紡織業罷工調解委員會以紐漢夏州長韋南等為委員、研究勞資雙方不滿足之問題及其解決方法、俟方針決定、即可實行公斷、該委員須於十月一日之前由勞工部長潘金斯間接向總統呈報、此間勞資雙方代表對於該委員會皆表示願意合作、惟美國紡織工人總會領袖已提出條件七項、據稱、非資方完全承認罷工決不停止、要求中最主要之三項為承認工會、每星期工作三十小時、及紡織業中組織一調解委員會、工會副會長戈爾門謂現在罷工者已達四十五萬人、每小時皆有增加、彼對於南部暴動之事則謂召集防軍恐將發生嚴重之結果云、（五日國民電）

【紐約】喬治亞州特里昂地方紡織業罷工者與棉廠防衛隊今日大起衝突、互用槍械、死一人、重傷二人、輕傷十餘人、奧格斯塔亦有同樣衝突、傷三人、北加洛那州斯平台爾局勢嚴重、該處市長今日請派中央軍援助、以保護人民之生命財產、據華盛頓路透社訪電、羅總統依據全國勞工調處局之請求、已決定指派委員調處紡織業工潮、大約將以三人組織調處委員會、但聞羅總統不欲採行任何其他干涉方法、俟接到罷工調處委員會之報告、方決定此後之行動、調處會之人物現尚未決定、惟據可恃方面之意見、此委員會之工作、在查明事實、並在報告書中判定咎在何方、庶此工潮可以輿論決之、衆料此委員會之行動、將屬命令性質、俾可直接强迫息爭、同時罷工委員會已答稱、「吾人定就可能範圍內迎合總統之志願」、而紡織協會會長史洛恩亦聲稱羅總統所指派之任何委員會、定可得僱主間之尊重、並可為使國人明瞭真相之媒介云、據第三者在罷工區域之調查、罷工人數現達三十萬二千人、查昨晚為二十七萬千人、最近加入罷工者、有紐遮西州彼德森地方人造絲業工人二萬七千人、（五日路透電）

【紐約】新英格蘭區域織業罷工範圍似已擴大、福爾河城又有紗廠七家停止工作、全城廿二廠中、停工者已達十家紐傑賽州之巴德遜城絲織業罷工工人共達二萬名、南北卡羅林納兩州工人十六萬名中、有九萬參加罷工、尤其是南卡羅林答納州、格林斯維爾城工作完全停止、喬奇亞州馬康城紗廠、亦全數停工、惟羅德島州境內、則織業工作幾與平時無異、全國織業工人六十五萬中、現至少已有二十五萬名加入罷工、警察與罷工者間衝突情事、時有所聞、尤以在俄勒岡州波特蘭城為甚、多數紗廠自願停工、以免發生擾亂云、紡織業工潮發生後、各處俱有事變發生、例如喬治亞州特里昂城罷工者與民軍發生衝突、死二人傷十五人、北卡羅來納州脫來斯脫城罷工者死一人、喬治亞州與古斯達城罷工者傷三人、警察傷一人、南卡羅來納州格利維爾城、罷工者傷一人、女工傷四人、又北卡羅來納州罷工者組織游動隊、雖有民軍追蹤其後、而伽斯通地方各工廠卒致一律關閉、計共一百零四所、工人二萬五千名全行停工、南卡羅來納州松那爾丹堡城原有工廠三十家、工人一萬四千名、今停工者工廠二十六家、工人一萬三千名、北卡羅來納州哈埃波音脫城、游動隊十三人被拘、廠將全部停閉、惟有一小工廠、工人百名左右仍在工作、（五日哈瓦斯電）

【紐約】羅總統所指派調查紡織工潮之委員三人、一係紐韓沛夏州長威蘭特氏、一為亞特蘭特州史密斯氏、一為博洛克林自治區域會長殷格索爾氏、此委員會至遲在十月一日以前繕具報告書、並有權遵雙方之請求從事公斷、據最近消息、罷工者已達三十二萬五千人、紡織協會會長史洛恩承認工潮逐漸擴大、謂昨日開會之若干廠、今日已閉門停業、尚有多廠、現被逼關閉、因罷工者威嚇故也云、（五日路透電）

◉賴里 州長伊靈法斯因紡織工潮已蔓延至北加羅萊那州、今日通知軍事當局、於必要時得調動防軍以維持秩序、州長聞暴動波及加羅萊那州各工業區後、即發表此令、截至現在止、暴動受傷者共三十五人、（五日國民電）

香港上海永安有限公司啓事

[illegible]

上海德和公記靛青號邱洪生緊要啓事

獅馬牌靛青（德國製造）及鷄牌靛青（法國製造）歷史攸久各埠咸知日前報載有愛國團者致函西顏料業公會指洪生為遠東公司一份子向日商三井洋行訂購日靛等情絕非事實德孚洋行因合同關係曾來函詰問敝號亦已鄭重聲明洪生與日靛經銷機關絕對不生關係事發之日洪生因胞兄泉生在溫州病故正赴溫料理喪事頃甫返滬誠恐淆亂社會聽聞為特登報聲明伏希 公鑒 敝號包銷德商德孚洋行

寧波時事公報寧波商報合設上海分銷處廣告

吾甬同鄉旅居滬埠者何止百十萬人對於桑梓消息類多隔膜雖他報間有刊登非略而不詳即遲而較晚關心鄉情者恐以為憾本報為便利旅滬同鄉訂閱起見特在上海合設分銷處委託大華行辦理分銷事宜如荷同鄉訂閱請就近與該行接洽無任歡迎恐未周知特此廣告 上海分銷處天潼路怡如里念九號大華行 電話四一〇九一 代定處河南路江南銀行保險部楊延修君

虞洽卿等為寧波時事公報寧波商報合設上海分銷處敬告旅滬寧波同鄉啓事

查寧波時事公報創自民國九年持論公正消息迅確十五年來向以敢言著稱在昔軍閥時代該報屢被停刊主持者亦嘗遭拘禁磨折愈多精神愈足實為故鄉之唯一輿論機關寧波商報出版雖甫三載自最近改組以來充實內容改善編輯記載尤能特加注意故銷數激增亦為吾甬輿論界後起之秀洽卿等每以他報登載故鄉消息未能詳盡迅速為憾今閱該報等為廣宣鄉情聯通鄉息並謀旅滬鄉人便利訂閱起見特於滬埠合設分銷處吾甬人愛鄉之心素切對於桑梓消息當無不以先睹為快也謹此登報藉作紹介 虞洽卿 袁履登 金廷蓀 俞佐庭 孫梅堂 竺梅先 鄔志豪 張申之 魏伯楨 金潤庠 全啓

安徽李氏澹慮軒公開陳列金石書畫會

[illegible]等均為舊家珍藏名品公開陳列五天凡有好古癖者幸惠臨賞鑑割愛價目公道幸勿交臂失之日期九月三日起至七日止每日上午九時起下午六時止 三代銅器歷朝名人書畫俱是真跡極品端硯以上各物均屬希世珍品名家刻欵圖章鷄血田黃青田壽山等共夥細工舊作黃楊木 地址北京路貴州路湖社

地產廉價標賣

茲有公共租界池浜路（愛文義路山海關路中間）地皮一方計面積二畝餘設合建築住宅之用因業主抵押於浙江興業銀行地產部計洋八萬元逾期數月無力取贖故擬廉價脫售詳細情形備有圖樣標賣請向新聞橋路育倫里戚鳴鶴建築師事務所索取可也

國內讀書界，學校，圖書館，文化機關委托

申報服務部代購代訂

全國出版之圖書雜誌—能享

便利—迅速—經濟—三大利益

薩爾誰屬前途未定
法德對投票人送秋波 左派份子主維持現狀 天主教系仍猶豫不決

【巴黎】法外長巴爾都所致國聯關於薩爾公民投票事之備忘錄、不曾聲明如明年一月間公民投票未決定、日後以薩爾交還德國、法國殊願於日後交還之、此種重要之建議、或將影響一月間之投票、今者薩爾及國社黨領袖數人發表文告、宣稱彼等目下願仍處國聯管轄之下、而希望日後將薩爾讓德云、備忘錄之發表、已引起對於投票結果之種種猜測、此間人士現承認投票主張薩爾屬法之機會絕少、按兩年之前、大多數人民已主張以薩爾還德、今料社會黨共產黨將投票維持現局、而天主教系則仍猶豫不決、惟法國今切欲銷釋渠現國主張鼓勵薩爾及國社黨份子有所舉動之妄見、（五日路透電）

【柏林】據官方稱、法國之備忘錄、並未引起德人之驚訝、今頗多主張早日解決關於薩爾之專門問題者、惟德國主張對於薩爾公民投票、不得有所企圖、以使受有影響、德國除依此條件外、不欲正式與開談判云、（五日路透電）

【巴黎】法外長巴爾都日前曾有極長之備忘錄送致國聯、內容係法國關於薩爾區域問題、要求三人委員會應於投票表決之前先決定下列之三種事項、㊀薩爾煤礦之將來、㊁薩爾表決之司法問題、㊂投票表決之經濟問題、該備忘錄並允將來投票表決之後、薩爾完全歸併於法、則其中人民一切種族·宗教·語言、在法國法律方面、將享受一律平等之待遇、其生命·自由·亦將受同等之保護、并與其他法籍人民享受同等之政治及民衆之利權云、巴爾都氏之備忘錄并主張國聯應授有實權、倘將來投票之結果須維持現狀至若干年以後者、則將來薩爾政府將採取何種治理方式、應歸國聯決定之、巴爾都復謂、此點照理應由國聯預先決定、庶幾薩爾區人民在未投票之前、能對於將來治理之情狀得一明白之觀念、此外巴爾都氏復要求在此過去之十五年中、法人在薩爾區內所已取得之種種利權、應有確切之保障、為保全此等利益起見、法國政府堅決主張、在投票表決之後、薩爾區內應有仲裁法庭之組織、任期亦應為十五年、法國政府復允此後投票決定維持現狀時、法國政府願於相當條件之下將薩爾煤礦之一部份放棄於薩爾區、倘投票之結果該地歸併於德國、則法國不願放棄德國償贖回礦區之規定云、法國政府復請求德國政府對於礦區所有權之移交、能預先提出條件、以免投票告終之後再有無限制之長期磋商云、至於經濟問題、則為法國建築之鐵道、建築稅關、以及私人債券等等、備忘錄中均已提及、並表示願早日得一解決之方針、關於幣制問題、倘能維持原狀、則現有之佛郎幣制實無更改之必要、法國政府并願給薩爾以信用貸款、倘該區歸併於德國、則德國國家銀行不得將佛郎充公、而應以之償付一切薩爾之公私外債云、（六日國民電）

國社黨大會
希特勒之演說
攻擊猶太人及共產黨

◉紐綸堡 德國元首希特勒今日在此間國家社會黨大會中演說、攻擊猶太人·共產黨·及外籍新聞記者、希特勒竭力反對猶太人以不合民情之文化傳入德國、故聲明將來德國政治及文化發展皆須由國社黨指導、希氏稱、共產主義之危險已遍及全球、故德國現在實為歐洲抵抗共產主義之中流砥柱、若世人對於國社黨之主義不能明瞭、則皆因全世界之報紙不願真理之故云云、會議開幕之時、國社黨巨領袖華格納宣讀希特勒宣言一通、宣言中謂「德國經過國社黨之革命、人民之生活方式已樹立千載之基礎、如吾儕之敵人以為最近人民選舉有四百萬票反對、卽指為危險、則吾人惟有一笑置之而已」希氏表示、若以革命之奮鬥而論、則國社黨革命已經終止、一切對於革命之期望皆已實現、革命既不能永遠繼續不息、故現在已達鞏固全國之經濟及社會生活、使其適合新主義之時期、希氏謂革命本身係屬次要、最重要者為革命所要求之目標、故目標應當認清、不容狂妄之擴張大其詞、或加以蔑視云、查此次會議係國社黨之第六次年會、到會者約五十萬人、大半衣褐衫制服、紐綸堡熱鬧非常、所有公家建築、及無數商店寓所、皆高懸卐字旗幟、房屋已全無隙地、臨時帳幕共多、亦皆有人滿之患、希氏於昨日下午抵此、歡迎者之熱烈、德國歷史上幾無前例、市政廳前廣場之中幾見人形擁擠、教堂中鐘聲四起、軍樂齊奏、會議時演說者尚有宣傳部長戈培爾及副總理赫斯、中國軍事交通考察團亦由白萊門抵此參觀、（五日國民電）

希特勒持鏟操練

◉紐綸堡 德元首希特勒今日向勞工志願團之大集合作簡短之演說、該團有滿軍役年齡之青年五萬人、持鏟服役、希氏謂德人非先經過爾衆之團體、無一能生存於民衆團體中、此其時已不在遠矣、希氏又切實聲明曰勞工團獨立參加國社黨大會此實初次、勞工團之參加、蓋為打破階級與職業之畛域、而造成全國獨一團體云、希氏之言、預示德國不久將實施强迫工役、勞工團團員五萬人、曾於先數小時磨礪其所持之鏟、希氏演說後、即持鏟操練、鏟光耀於空中、進退悉按軍隊紀律、團員皆衣灰色制服、集於廣二十英畝之曠場、場上樹旗三百、圍而觀者達二十萬人、禮畢、整隊經過希氏之前、（六日路透電）

菲律濱婦女無選舉權

◉馬尼剌 製憲大會今日以二十二票對十八票、否決菲律濱共和國婦女有選舉權、（六日國民電）

意代表團參觀俄軍大操

【莫斯科】意國軍事代表團昨夜離此往明斯克參觀赤軍大操、（六日國民電）

上海四馬路 中西大藥房發行

胃論

是一切胃病的救星，服之可早脫苦海，立臻健康。

大瓶一元 小瓶五角 （丸）每瓶一元

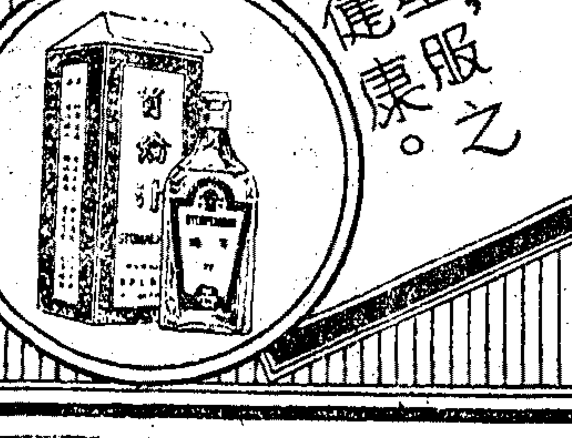

哈蘭士六零六

內服六零六藥水

清血解毒 唯一聖藥

凡患血液不潔血毒的人內攻則成瘰癧骨痛外發則瘡瘍滿身癬疥癢瘰混毒纏綿不絕此藥能肅清體內蘊積毒菌內消外散徹底解決指日痊愈

能直接根治的內服藥

各大藥房均有出售

總發行所 上海四馬路大西洋國貨公司大藥房

送遺精早洩古方

治遺精早洩神經衰弱靈驗驚人十年來治愈病家近萬人凡曾服各藥無效照方配服莫不服後立愈各界欲索向上海英租界福煦路同孚路東念吾新邨十三號張南徐仁壽堂函索

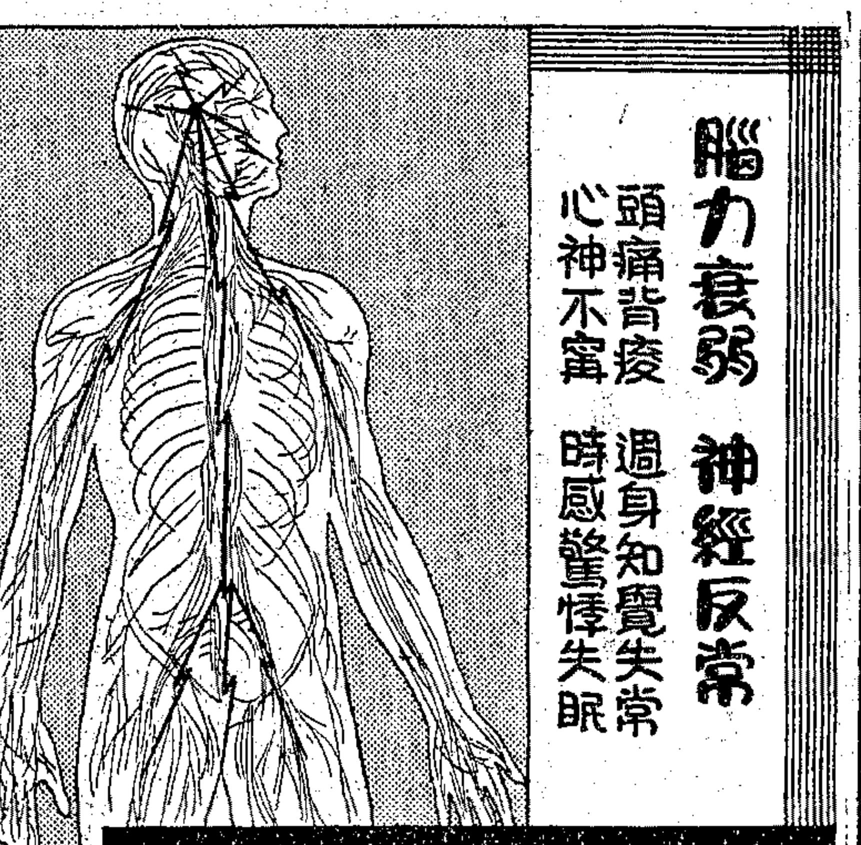

腦力衰弱 神經反常

頭痛背痠 遍身知覺失常

心神不寧 時感驚悸失眠

艾羅補腦汁

寧神安腦和中益氣性味芳潔為神經系第一大補劑！

大瓶二元 小瓶一元二角五分

上海中法大藥房發行

秋涼多咳

在酷熱之後，驟然變涼，稍不經心，即受寒而致咳嗽，甚至身熱氣喘，猛咳不已，本藥房下列各藥，配製精良，性和效速，皆著名止咳導痰聖劑，患咳諸君，盍請試之，

助肺呼吸香膠 每匣一元

麥液止咳露 大瓶一元 小瓶五角

白松糖漿 大瓶一元 小瓶五角

五洲杏仁露 大瓶五角 小瓶三角

五洲大藥房發行

日本海軍政策決定

要求初步談判不提遠東問題 主力艦與飛機母機完全廢除

英在原則上主張維持現存條約

【東京】首相岡田·海相大角·外相廣田、已將擬致駐英大使松平關於明年海軍會議事之訓令兩姿、豫料此項訓令之草稿、明日可由閣議核准、而交九月十六日起程赴英之海軍少將山本攜往、聞其內容如下、㈠日本主張會議應於四月後在倫敦舉行、㈡日本主張在初步談話中不提議如遠東問題等之政治問題、且不得討論砲臺與海軍根據地事、㈢主力艦與飛機母艦應完全廢棄、或大加削減、此間人士之意、華府海軍公約在倫敦海軍談話會開之後於本年宣布廢棄、（二十八日路透電）

【倫敦】近日外間傳聞、一九三五年海軍會議有延期舉行之可能、頃據負責人士宣稱、此說至少在目前係絕對無稽、又謂英國對於現行華盛頓及倫敦兩項海軍條約、除若干細則當加以修改外、在原則上贊成繼續有效云、（六日哈瓦斯電）

【東京】將於七日閣議正式決定之日本對軍縮會議根本方針中關於數字之具體事項、不交閣議、而由大角海相直接授與山本少將、政府現已決定在豫備交涉開始後、適當時期、通告華府條約之廢除、（六日日聯電）

【東京】海軍省方面關於在明日定例閣議將確立之軍縮問題根本方針、待叩詢八日歸京之伏見宮軍令部總長之意見後、八日或十日召開非正式軍事參議官會議、由大角海相詳細報告軍縮對策之內容及迄廟議決定之經過、與請求諒解、同時大角海相對於末次聯合·高橋第二·今村第三·百武臨時第四·各艦隊司令長官、永野橫須賀·藤田吳·米內佐世保·各鎮守府司令長官、並各要港部司令官、駐滿海軍部司令官及各學校校長等、傳達如後、並要望部下之指導訓練更有效果、不絕努力、俾得完成處於危局之國防重任、由全海軍一致協同、向貫徹公正妥當帝國海軍之主張邁進、其傳達之內容如下、㈠帝國政府以海軍由多年國防用兵之見地、所提出之新軍備限制方式為基礎、決定脫離既存條約不利之束縛、撤廢比率主義之限制方式同時以確立軍備之自主平等權為目標、對付明年之軍縮會議、㈡根據上述方針、決於本年末以前、通告廢棄華府條約、㈢通告廢棄之時期、因最重要、故須擇不沒却海軍總意之適當時期、望信賴本大臣為之、（六日電通電）

美土擴充陸軍

須增至十六萬五千人 並試驗同溫層高射砲

⊙紐遮西州拉里當軍工廠 陸長竇恩今日抵此校閱歷時四日之會操、謂美國須有人數更多設備更良之陸軍、陸軍須增至十六萬五千人、如參謀長之主張、美國有一萬二千萬人、故十六萬五千人之陸軍、不為過多、世人不絕能責美國黷武云、（六日路透電）

【華盛頓】某高級軍官告美聯社記者稱、美國陸軍正在試驗防空用之同溫層高射砲、故今後軍用飛機襲擊高空甚為危險、專家希望此新式高射砲之射程能達十英里之高度、該砲裝有電氣測高器、藉此擊落飛行同溫層之敵機、此為陸軍部所擬空防計劃之一部、陸軍部現在積極籌劃防空經費三千三百萬元、並開防空計劃欲在國境四週設一「鋼圈」、但陸軍軍官稱、不如傳聞之甚、彼等以為如欲實行鋼圈計劃、則三千三百萬元殊感不敷、（五日國民電）

法意海軍談判

【巴黎】外國報紙傳說法國與意大利關於海軍平等之妥協、似有成立之可能、巴黎人士以為此說尚嫌太早、關於此事之談判、自若干時以來已告停頓、且意大利政府建築三萬五千噸鐵甲艦兩艘之計劃、尤使此項談判不易成功、蓋外報此項消息、此間人士聞之甚感興趣、蓋由此可見意政府頗有調和之趣向、且極欲於法外長巴爾都赴羅馬之前、為此項問題打開局面也、形勢如此、則法意兩國代表必將乘日內瓦開會之機會、對於海軍問題交換意見云、（五日哈瓦斯電）

日俄互諉責任

中東路一再出事 襲擊列車之軍械——

俄方說係日本來福槍 日方說係蘇俄製地雷

⊙伯力 「滿洲國」通訊社傳匪徒襲擊中東路南段第十一號列車時、乃用日本來福槍、此說業已證實、同時復稱日本於肇事後雖將該地空彈殼仔細拾去、唯出事地點仍留有日本「居澤」牌之彈殼、日滿報紙均載匪徒集中注意於日本旅客提包內之文件、以表現此次刦車事件之可疑、唯現已證實、於肇事以後所有被殺屍體及受傷人員、曾由乘車日人搜查、當即交於日本警察云、（六日塔斯電）

【長春】炸燬中東路東部綫列車之地雷火、實驗之結果、非常精巧、確係蘇聯製造之物、就其使用純熟之點觀之、確係伯力遠東軍養成之共產黨員混入匪賊之內操縱匪賊而行之者、然蘇聯方面關於中東路之損害、以日滿兩國之警備能力不充足為理由、已向日滿方面提出逆襲抗議、（六日電通電）

【莫斯科】蘇聯駐哈代理總領萊維德為補充其前此對於被捕蘇員遭受毒打刑訊之抗議計、特向「滿」國駐哈副交涉員島村再遞說帖、並附上蘇聯公民格列戈里夫及戈洛維娜二人之醫生檢驗證明書（萊按格戈二人自釋放後即在醫院治療）萊氏說帖力主趕速調查警政當局利用破壞、毒打與刑訊等不能容忍之方法以對付被捕蘇員之不容否認之事實、同時要求嚴懲犯罪人員云、（五日塔斯電）

【哈爾濱】八月二十五日、俄國境警備兵忽至黑龍江之「滿國」方面沿岸、强奪繫留該江之巨數木材、北滿外交特派員施履本即向駐哈俄總領事提出如下之嚴重抗議、㈠該事件顯侵犯領土、㈡藉武器威脅所掠奪之木材應從速返還、㈢望嚴飭地方官憲、不得再發生同樣事件、俄總領事答稱、即移牒伯力當局調查後、再行答復云、（六日電通電）

意報斥責德國

謂為奸詐無信義之民族

⊙米倫 意大利民報今日發表一文、抨擊德國人之奸詐、公認該報主筆即墨索里尼首相、故頗受世人重視、原文稱、世界不守信義欺騙友邦、而又竭力掩飾其鄙行之民族、惟德人耳、德國報紙對於意國報紙發生惡感、實因意國未能與德國永久一致行動、遂使德報失望耳、德人希望他國政府墨守違反本國利益之政策、其愚不可及也云云、意大利日報發表此文、係因最近柏林方面傳來消息稱、德國當局最後警告意報通訊員不得傳遞不利德國之新聞、否則即將驅逐出境云、（五日國民電）

蘇土政策相同

⊙安戈拉 土耳其半官式機關報「哈基米提里」報、載土國著名作家列弗甚文、列氏曾訪莫斯科、參加全聯邦作家大會、列氏此文、述及此行感想、指明蘇土兩國人民根深蒂固之友誼、並追述彼本人及土國軍事代表團與運動員在蘇聯所受之真誠歡迎、列氏復述蘇聯各方面工作之大踏步前進、其結語云、「一面創造堅不可破之國防武器、一面設法獲取安全與和平、此為蘇聯與土耳其政策之本質」云、（五日塔斯電）

意飛機失事

墮於皇宮屋面

⊙意國那泊勒 今日有飛機兩架、均由民事航空員駕駛、在天空互撞、一機墮於王宮屋面、機師未及逃脫、死於機中、另一機撞毀一教堂之塔、機師藉降落傘脫險、（六日路透電）

日艦飛機失蹤

乘坐者生死不明

【東京】今日海軍省接電、謂四日在佐渡海面參加艦隊演習之高雄軍艦所載飛機一架、現已失蹤云、按搭乘該機者乃舞鶴要港部司令官武中將之婿、五一五事件海軍公判之特別辯護人淺水鐵男中尉與東海林唯雄兵曹、二人之生命、殊堪憂慮、（六日電通電）

國際軍火業

美參院調查 續有驚人發見

【華盛頓】參院調查軍械製造廠與外國關係之委員會今日復開會、續有驚人之發見、電船公司之副總董史玳爾氏今日承認該公司承辦南美工程、曾付出佣金、蓋以為此不能稱為賄賂、凡為南美之營業、必須出以此道云、史氏並呈出許多函件、證明電船公司之秘魯代表沃白里氏曾謀代表秘魯國出席與一九二五年軍縮會議事有關之某會議未果、沃氏函致其公司謂渠擬在會中主張南美潛艇工程不得加以限制、潛艇應列為自衛之武器云、史氏又答覆調查委員會主席之問話謂美國之政策志在使南美各國購置美國式之軍艦、俾在戰時可多獲彼等之援助云、繼由電船公司總董迦爾斯氏向調查委員會發表近今里蒂西亞爭案發生之際、電船公司曾以維克軍械廠所供給之軍火售與秘魯、先圖取道巴西運往、不果、繼乃由西印度運往云、（五日路透電）

【華盛頓】調查軍器製造及販賣問題之參議院調查委員會、本日開會、傳製造潛水艇之「電船」公司董事長卡思作證、卡氏承認渠曾以潛水艇售予秘魯、並由秘魯要求煤油開採權、以作潛艇貨價之担保、委員華盛頓州參議員波納、向卡思發稱「吾人一方出售潛艇、一方又為日內瓦和平事業而工作、然歐戰期內炸沉英國郵船魯錫坦尼亞號者、非一潛水艇乎」、卡思答曰「然此項潛水艇圖樣德國人係自吾國竊去」云云、委員會查知海軍上尉奧白利曾於一九二五年日內瓦海軍會議之前、致函卡思謂「余將營謀秘魯代表位置、以便參加會議、為秘魯盡力」、並求南美洲潛艇之發展」云云、其後秘魯償付潛艇貨價四十萬元之後、奧白利曾致電卡思、要索佣金一萬五千元、參議院調查軍火委員會、頃將各種文件審查之後、證明前任美國駐巴西某大使、曾經協助「電船公司」、將潛水艇售與巴西、並與該公司駐南美代理人常相接近、「電船公司」並曾設法阻止潛水艇售與德國、謂德國購買潛艇、係違反凡爾賽和約、其對英國維克公司亦有怨言、以該公司未能阻止日商侵入南美市場故也、（五日哈瓦斯電）

巴玻和戰雜訊

【華盛頓】美國與阿根廷兩國調停巴拉圭與玻利維亞兩國間關于大廈谷之爭、提議㈠雙方立即停戰、㈡互派全權代表擇地開會、討論媾和條件、巴拉圭業於上月三十日表示接受、玻利維亞則否、頃據國務院接得玻京消息、謂玻國總統薩拉芒加曾往前綫視察、徵求參謀部意見、結果以為軍隊情形頗呈樂觀、至參謀部將校則以為接受停戰條件、無異自承戰敗、力勸總統加以拒絕、並謂巴拉圭軍隊深入前綫、與根據地相距已遠、頃値雨季、並與後方聯絡深感困難、故不足懼云云、薩拉芒加現已返京、將於二三日內提出答案、一般人以為玻利維亞大約將在若干條件下、允許停戰、此間玻國公使館、因巴國宣傳玻利維亞對停戰條件業已接受、特發出更正、（五日哈瓦斯電）

東京電車罷工

勞資雙方對峙

【東京】東京市電之從業員總罷工本日為第二日、從業員與市當局仍繼續對立之狀、罷車運轉至昨午後九時止為三百五十六台比平常減百二十六台、又公共汽車運轉二百五十四台比平常增加三十台、從業員方面全員一萬餘於完全統制之下鞏固結束、擁六萬元之爭議資金計畫持久之戰、目下警視廳方面尚採靜觀態度、又本日電車運轉上午六時起至下午十時止、公共汽車上午六時半起至午後九時止、（六日電通社電）

【東京】東京電車罷工案勞資兩方對立中、警視廳表面上雖持傍觀態度、然注意形勢之變動、等候調解機會、警廳官方主事村地五日下午訪問電氣局長山下、交換意見、警視廳擬於七日調解爭議、（六日日聯社電）

意國墾荒成績

⊙羅馬 意國開墾荒地之成績可於今日此間公佈之統計見之、開墾之總面積計一〇、五三七·七三〇英畝、現在進行中者佔地五、一三六·八七五英畝、截至一九三三年底止、築成之堤岸三、五九七·〇〇〇基羅米特、運河一百廿四條、公路八百五十三道、溝渠一千四百三十五條、一八七〇年至一九三四年之經費、總計五、七八七·六九六·〇〇〇呂耳、法西斯政府在十二年間所用之經費、較前政府自一八七〇年至一九二二年所用之經費超出三倍、（五日國民電）

鈴木博士

發見新樟腦劑

【東京】救人性命於危機一髮之樟腦注射液、在日本醫藥界素有二說、一說為東大醫學部、謂非從犬尿中採製不可、又一說即理化學研究所方面所稱、可由人工製成、雙方主張處於對立態度、此事非僅為學問上之討論、實於人類性命上之重大問題、歷年集中各方面之注目於此、最近理研之鈴木梅太郎博士盡力研究之結果、發見超過從來樟腦劑效能之某種樟腦誘導體、該項藥液經過各種藥品實驗、不比往常所用之樟腦劑、必帶有抑制心臟之作用、及其毒性作用、此次發見之該劑除表現强心作用之外、並無其他附帶作用、實為理想上之新發見、足以誇耀於世界云、（六日日聯電）

甘地辭職

⊙孟買 甘地業已辭去全印國民大會主席之職務、消息靈通之政界人士、解釋甘地此項決定、謂係一種策略、目的在於結束國民大會內部分立狀況云、按大會領袖因對選舉問題意見不洽、以致分為兩黨、（五日哈瓦斯電）

日滿關吏交換協定

【東京】以日本海為中心之日滿間交通綫為以最短距離接續起見、菱刈大使與「滿洲國政府」交涉中之日滿關稅吏交換協定案、已於四日閣議決定、五日廣田外相已電訓菱刈大使簽字、一俟日內兩國對內手續完畢、在長春簽字、（六日電通社電）

英國少年作家

考威德泛舟失事

【倫敦】少年戲劇家與著作家考威德氏近乘游艇入海作浪漫之游、游艇中有法籍船長英籍機師法籍厨司及捷克船員各一人、今日某方面接到考威德所傳出之消息、據謂渠現處於地中海某小島上、游艇已沉、渠所有之各物皆已喪失、請予援助云、（六日路透電）

【巴黎】考威德從法屬柯錫克嘉島之羅絲島發出電話與巴黎路透訪員接談、謂其游艇在此島外觸礁沉失、渠已將其護照取出、現即將起程赴倫敦云、（六日路透電）

Silicol

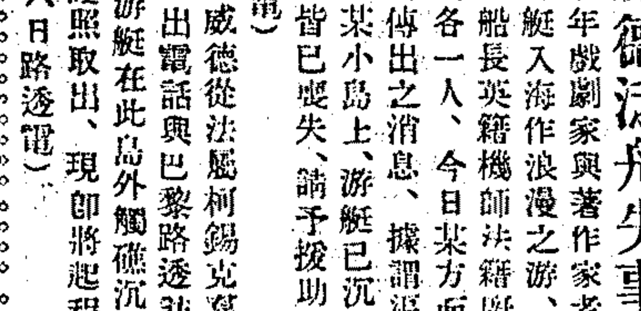

癆病內服新藥

雪力可爾

「雪力可爾」為最新發明膠狀硅酸蛋白質之化合物治肺癆及腺腫功效神速確切

▲功效

退潮熱 止盜汗 止咳化痰 消炎退腫

增食慾 助同化 增血球 强精神

轉病處之生機 絕癆菌之發育

總經理 上海德商禮和洋行

黃益壽醫師 專割包皮過長

包皮過長之害

阻碍發育間或影響生育藏積汚垢發癢發臭每易發炎腐爛更易染白濁下疳引起手淫遺精早洩精神衰弱大碍健康一經割除有益衛生性能生育故宜早割

⊙並治花柳遺精早洩各種生殖器病

本醫師之經驗

（一）本醫師專門研究此症手術精熟割下包皮之成績已積滿十七大瓶（二）割去之包皮長短適度不會割得太多以致不夠伸展亦不會割得太少以致仍復包下等於未割（三）無割壞筋絡發生腫爛或割後流血不止等弊（四）割時保無痛苦割後立可行動作事（五）消瘥得法痊愈迅速用藥道地猶爲餘事

⊙時間九至六時 星期日照常應診 診所愛多亞路唐拾義藥房

理由不一而足然其選用則同

請君自家加以判斷

君何不今日起即設法使齒牙更為光潔動人乎。今後三十天中。試用李施德霖牙膏。而觀其迅速祛除翳膜及隱藏之汚斑者為何如。君之齦部更為健康者又何如。惟有李施德霖牙膏能使口腔清爽奮興。君其自家加以體驗可也。

李施德霖牙膏 LISTERINE TOOTH PASTE

又能使呼吸甜美

Veramon Schering

凡拉蒙

婆婆！你頭痛嗎？這裡有凡拉蒙請你吃一片就馬上好了

朝日新聞兩機訪平

一架昨已飛到一架遇雨折回

【北平】大阪朝日新聞所派來平訪問飛機今晚到平、在南苑機塲降落、東京朝日新聞機因朝鮮氣象不佳、臨時折返、改明日繼續飛來、（六日專電）

【北平】東京大阪朝日新聞社訪平之一一零與一一一兩號機、六日晨八時十四分、分由兩地啟飛、一一零號由東京啟飛後、因途中遇雨、於九時半折回、改七日再飛平、一一一號則由大阪啟飛、三時過大連、五時零五分抵平、蒞塲歡迎者、我方有軍分會政整會代表、及袁良・余晉龢等、日方有使館代辦若杉・柴山、暨僑民等、該機着陸後、旋在機塲舉行茶會、由袁良用日語致歡迎詞、次由若杉致詞、慰勞後、由駕駛員坂沿正明及機師島颱濟致答詞、當即乘車入城、袁良定七日在頤和園設宴歡迎、日使館定下午四時舉行茶會、並邀我各界參加、（六日中央社電）

【北平】朝日新聞訪問北平之飛機兩架、一由大阪出發、一由東京出發、前一架已於今日午後安抵目的地、後一架中途過大雨折回、二機出發前、曾由朝日新聞商准中國當局、（六日路透社電）

黃郛乘艦來滬

過京稍停未登岸

【南京】平政會委長黃郛六日晨三時、由潯乘永綏艦抵京、因時在深夜、並未登岸、僅在草鞋峽江面略停、即於四時半東駛赴滬、京中因事先未得通知、故知者甚鮮、（六日專電）

【南京】黃郛於八月九日下莫干山、過京赴牯、訪蔣汪商談一切、並在海會寺軍官訓練團講演、旱擬下山北上、嗣因候晤顏顧兩使、並應蔣委員長約、向第三期軍官訓練團再作一次講演、故又留居數日、據聞黃氏刻因各事已畢、五日晨七時下牯嶺赴潯、旋於十時搭乘停泊該處之永綏軍艦東下、六日晨三時到京、因時方深夜、不便登岸、並因黃氏行前未通知各方、故亦無人到江邊迎迓、該艦抵京時、僅在草鞋峽江面稍停、加煤後、即於四時半繼續東駛、計程六日晚五時左右可抵滬、（六日中央社電）

甘乃光視察三省觀感

【南京】甘乃光六日晨、向中央社記者談、視察贛鄂湘三省觀感、㈠鄂皖兩省已施行合署辦公制、因此省府秘書變成政務官、責任加重、廳長成政務兼事務官、責任亦大、縣府之各局長改為科長、將來試行結果雖難斷、但經費因之節省、政令及會計庶務亦集中、㈡九江南昌廬山武昌等地、對徵集警察、特別注重體格、並改良制服、頗具成績、三省災情、以鄂為最重、應及早設法救濟、（六日中央社電）

中央財政狀況

歲入與歲出數字相同

【南京】財部息、近數年中央財政力求收支適合、境況漸佳、本年內亦不致再發行公債庫券、又近數年來、關稅鹽稅統稅等項、每歲收入約七萬七千餘萬元、與歲出支付黨政軍各費數字相同、包含償還內外債約二萬二千餘萬元、軍務費開支佔歲入百分之四十約三萬萬餘元、在數字上則與西班牙相同、又美軍費亦佔歲入百分之四十、與我相同、故我軍費支出與各國相較、尤不見若何龐大、至償還內外債之本銀利息、財政當局為維護信譽計、即北政府時代合法發行之公債或對外合法借款、均陸續償還、（六日中央社電）

中常會決議案

【南京】中央六日晨開一三七次常會、決議案如下、一、通過九一八國難三週年紀念辦法、二、通過修正中央黨部工作人員從事政治工作考試辦法大綱第一三七條條文、加推葉楚傖・王用賓・為考試委員、指定葉為委員長、王為秘書長、三、本月九日總理第一次起義紀念、推汪兆銘報告、四、其他例案、（六日中央社電）

【南京】中央六日晨八時開一三七次常務會議、到葉楚傖・居正・汪兆銘・林森・劉文島・石青陽・周啟剛・賀傳賢・馬超俊・孔祥熙・唐有壬・谷正綱・蕭忠貞・李次溫・朱霽青・鄧飛黃・紀亮・傅汝霖・鄭占南・克興額・蕭吉珊・羅家倫等二十二人、由葉楚傖主席、討論例案多件、至十時四十分、方散會、（六日中央社電）

考選會開常會

通過高考普考合格人員

【南京】考選委員會六日晨八時、開第一三六次會議、王用賓主席、決議、㈠縣長考試條例草案、俟整理考銓會關於任命人員考試提案大綱第五案時、一併整理、㈡高考建設人員考試條例草案、除第五條關於各分科之正試科目、推辛樹幟等整理外、餘修正通過、㈢通過高考合格人員四十二名、普考八十九名、（六日中央社電）

電政會議閉幕

【南京】交部電政會議六日上下午均開正式會、到會員一百二十餘人、由張道藩主席、先由第四五六等組召集人舒震東・王輔宜・陳適等報告、旋共通過人員待遇・財務組織制度、取締非部辦電信報務員懲獎辦法等九類、提案共數百件、四時半完畢、即閉幕、交長朱家驊主席、致閉幕詞、張道藩演說、禮成、全體謁陵、各會員均將分返原地、（六日中央社電）

京杭道上公共汽車墮河

死七人傷十六人

【南京】五日晨有由杭開出行駛京杭國道之公共汽車一輛、內載男女乘客二十餘人、由司機蕭國棟駕駛、正午經過宜興橋樑時、因躲避橋上門犬不慎墮河、傷乘客十六人、因重傷而死者七人、在橋下盥衣少婦亦被橋樑壓傷左腿、生命危殆、司機已被宜興公安局拘押、公司正辦理善後、（六日中央社電）

河塌續陷不已

馮樓一帶

【開封】長垣馮樓一帶大溜北移、自楊耿廟東六十公尺起、兩日洶刷灘壩寬五十公尺、長二公里、現仍續陷不已、形勢甚危、（六日專電）

陝當局會商導渭進行事宜

【西安】導渭工款原定二百萬元、惟陝省目前決無此財力、此款楊虎城赴滬、與各銀行界商洽、借款已告成功、邵力子五日午後、召集財廳長犨省三建廳長雷寶華、及黃水會西京辦事處水利費保管會等機關開會、討論進行事宜、決此款由省保管、並分四年攤還、每年還五十萬元、並以涇洛兩渠水損及長安營業稅作抵、並電楊商進行情形、（六日中央社電）

裁撤各縣民團

韓復榘否認

【濟南】韓復榘談各縣民團維持地方甚得力、九月十五日全裁撤說係謠傳、對省府合署辦公事無意見、擬派員赴豫調查再研究、（六日專電）

黃季陸抵廣州

【香港】黃季陸謁胡漢民後、六日下午乘車返省、瀕行談、五全會粵委決出席、提案即起草、（六日專電）

粵參議會宣言

【香港】粵省參議會六日發宣言、大意吾人既完成自治、應協助政府發揚政治、

（六日專電）

【香港】廣州市商會定十四日召各行討論省府統制商業案、（六日專電）

白崇禧返廣州

【香港】白崇禧五日夕六時半、乘車抵省、六日晨八時、訪陳濟棠・報告贛行經過、白曾到贛州信豐南康安遠各屬巡視、（六日專電）

浙省政費緊縮

【杭州】浙省因災旱及廢除苛雜、預計稅收須短絀六百萬以上、現惟有實行緊縮、以期適合預算、財政當局認為如裁併機關、裁員減薪等、均為當務之急、現財廳保安處均已相當實行、建廳亦將有數附屬機關、即行裁併、人員亦將酌量裁減、以符全省政費統盤減去百分二十之原則、（六日中央社電）

【杭州】魯主席以離省日久、五六兩日、特乘汽車分往各廳處及省會各機關視察、對各主管人員、多加訓勉、（六日中央社電）

厦臺人被殺案

日方提出條件

【厦門】臺人林會母、日方指被偵探所殺、否認槍傷偵探林硃者係臺人、兩案兇均逃、因無證、迄未決、五日夜華僑報被炸、包彈紙係八月十二九臺灣新民報、日領亦派員到塲檢視、同夜思明南路有槍聲兩響、（六日專電）

八月份京市衛生統計

【南京】衛生事務所統計、八月份傷寒四十四、死十二人、痢疾四十八、死十二人、腦膜炎二人、均死、白喉七人、全愈、全市僅亡九百十一人、接生二百十六人、但舊式接生者亦有數百人、（六日專電）

甘乃光視災畢抵京

【南京】甘乃光在湘鄂贛等省視察災情已畢、六日上午十一時乘建國輪抵京、（六日中央社電）

中央氣象研究所舉辦氣象練習班

【南京】中央氣象研究所舉辦氣象練習班、前往索取簡章者已四百餘人、該所並函各省建廳、得保送二人、隨班附讀、（六日中央社電）

連雲港免徵轉口稅

【南京】鐵部以隴海路連雲出口土貨、多由西北運出、若再徵收轉口稅、無異增加出口物之負担、六日特咨財部、商請將該港出口貨免徵轉口稅、俾促進開發西北事業、（六日中央社電）

各艦演習抵象山港

【南京】海部派王壽廷率永健・江貞・江元等十二艦出海、演習海上戰術、五日操抵象山港、（六日中央社電）

各部商定取締男女奇裝異服

【南京】滬商會前請取締男女奇裝異服、業經內部會同軍海實教各部商定、通飭各省市切實執行、（六日中央社電）

全國羊毛產額統計

【南京】實部統計我國羊毛產額計五十四萬擔、國內各產地以青海為最多、計十六萬六千擔、甘肅次之、計八萬擔、全國著名毛織工廠、以北平為最多、計十二廠、天津次之、計四廠、其餘蘭州二廠、武昌一廠、（六日中央社電）

僑樂村籌備竣事

【南京】僑委會計劃在皖水陽舉辦之僑樂村、荒地面積業測量完竣、約計萬餘畝、所有一切籌備事宜、均籌備齊楚、祇俟向皖財廳將領荒手續辦竣、即可進行、（六日中央社電）

中國計政學會理事會

【南京】中國計政學會六日開理事會、通過新會員張開龍等百餘人、推李元鼎為名譽理事、（六日中央社電）

颱風中心進至台灣

日內將由溫州登陸

【南京】中央氣象研究所息、五日在台灣南部洋面所發生之颱風、其中心已進至台灣、風力甚強、現向北北西進行、在二三日內或將由溫州附近登陸、我國東南沿海一帶、現已受其影響、日內並將加大、本京六日晨陣雨、即係受其影響、（六日中央社電）

組織條例經財部擬定

儲蓄銀行公債保委會

【南京】儲蓄銀行公債保管委員會組織條例、業經財部主管司擬定、呈孔核准、定日內呈送行政院、提出下週會議討論、（六日專電）

京市府興修三名勝

【南京】市府開始修理鼓樓八角亭及阮籍墓並胭脂井三名勝、（六日專電）

對華衛生建設考察費

國聯決定

【南京】外交界息、國聯決定一九三五年對華衛生建設事項考察費為四十五萬金法郎、專供國聯各專家來華考察及研究之用、尤注重衛生事項之發展與計劃、（六日專電）

國民政府航空公路建設獎券辦事處

發行第八期獎券通告

發行數目　本期獎券共發五十萬號每號分作十條每號售上海通用銀圓拾圓每條壹圓共計洋五百萬圓

獎金總額　獎金總額共貳百四十九萬九千九百一十圓實售券數無論多少獎金概由財政部保證依照下列獎額十足付給獎金之分配如左

一等獎一號	獨得洋五十萬圓	共洋五十萬圓
二等獎二號	各得洋十萬圓	共洋二十萬圓
三等獎四號	各得洋五萬圓	共洋二十萬圓
四等獎十號	各得洋壹萬圓	共洋十萬圓
五等獎五十號	各得洋二千圓	共洋十萬圓
六等獎一百號	各得洋五百圓	共洋五萬圓
七等獎五百號	各得洋二百圓	共洋十萬圓
一等獎末二字相同四千九百九十九號	各得洋七十圓	共洋三十四萬九千九百三十圓
二等獎末一字相同四萬四千九百九十九號	各得洋二十圓	共洋八十九萬九千九百八十圓

（獎券之末三字與另行摇取之三字號碼相同者）

總共中獎五萬零六百六十五號每十聯號獎券必有一號中獎

開獎日期　民國二十三年十一月二日在上海當衆開獎

給獎日期　獎金於開獎後七日憑中獎券向各地中央中國交通三大銀行領取

何處購券　凡懸掛獎券辦事處之藍地白字標識之公司銀行商店均有出售

附白　第七期獎券業於八月卅一日在上海逸園當衆開獎所有中獎獎券可逕向各地中央中國交通三大銀行兌獎第七期中獎獎券給獎之有效期間為自民國二十三年九月八日起至民國二十四年二月二十八日止

8-1

第八期獎券現已出售

不得兼充學校教員

各級法院職員

【南京】司法行政部令各省高院、限制各級法院職員、兼充學校教員、上海各級法院法官事務特繁、俸給較厚、無論何校教員、應一律禁其兼任、（六日專電）

交部調查各省航業

【南京】交部調查各省航業情形、以蘇省最為發達、首推上海、次為蘇錫等縣、省內航路可供輪行者、長約四千五百廿九公里、（六日專電）

鐵部籌建中央車站

【南京】鐵部負責人云、建築中央車站事、最近數度會商、限於經費、決先築臨時車站、將來即為中央車站之一部份、預計需款十七萬元、工程由滬杭兩路管理局代辦、將來京滬路將由太平門展長至明故宮、京蕪路亦由雨花台展長至該地、動工日期由籌備會簽呈部長核示、（六日專電）

兩艦巡弋安慶武穴

【南京】海部派德勝艦巡弋安慶馬當一帶、威勝艦巡弋武穴蘄春等處、兩艦均已奉命出巡各該處、沿江皆甚安謐、（六日中央社電）

蕭振瀛談察省水災

【南京】蕭振瀛云、察省水災、農產物所受損失、較往年比率、約佔五成、此次請求中央協欵問題、已與孔部長商談解決、即由察省中央稅收項下撥付、而中央稅收與地方稅收亦自此劃分清楚、（六日專電）

荷使杜培克離平來滬

【北平】荷使杜培克今日因公赴滬、勾留一週、即返平、（六日專電）

永定河可望不再漲

【北平】據蘆溝橋電話、永定河水量昨晚一度微漲、今日永定河水位截至下午四時止、計六一點八二、合中國尺一丈一尺、較雨前漲一尺、幸上游無雨可望不致再漲、（六日專電）

平市槍決十七販毒犯

【北平】平市實行嚴禁烈性毒品後、近日捕獲販毒與吸毒犯甚多、衛戍部將十七名販毒犯審訊屬實、即予槍決、（六日專電）

安欽定期離平返藏

【北平】安欽定九日離平返藏、（六日專電）

任駐日使館海軍參贊

劉田甫

【東京】中國駐日海軍武官、自九一八事件發生以來、撤回本國、直至今日、茲據海軍省接到駐滬佐藤武官電報、中國政府最近任命劉田甫為駐日海軍武官、劉氏業於六日由滬啟程赴任、（六日日聯電）

遷安兩韓人被殺

【天津】遷安縣八月內曾有二韓人被殺于市、津日總領事派大輪河野二書記生赴現塲調查、六日兩日人返津報告、對殺害原因、無從判明、（六日專電）

甘省秋雨連綿

【西安】甘省連日秋雨連綿、西蘭交通隔絕已達一週、日來蘭州平涼物價漸漲、（六日中央社電）

宋楊遊覽嚴子陵釣台

【杭州】宋子文陪楊虎城、五日晚八時由滬經滬杭公路抵杭、宋下榻周象賢寓、楊寓友常別墅、六日晨七時、宋楊等偕乘汽車赴桐廬、遊覽嚴子陵釣台、午二時返杭、五時由曾養甫・周象賢陪宋楊同赴朱莊、訪問魯滌平、即晚由魯歡宴、據其參議郭增愷云、楊主任來杭、全為遊覽、約八日即偕宋返滬、然後返陝、（六日中央社電）

財部專員考察皖財政

【安慶】財部派鄂皖贛視察專員阮毓麒五日抵皖、謁財廳長毛龍章、詢問皖省財況甚詳、日內即西上轉鄂、（六日專電）

張維抵安慶視察醫院

【安慶】三省勦匪總部衛生專員張維抵皖、視察警備司令部・公安局・及各醫院、六日晨乘汽車轉往六安、（六日專電）

顏惠慶葛光庭抵青

【青島】顏惠慶・葛光庭・六日晨七時由濟抵青、顏談、在青留數日即赴平、參加華洋義賑會、本人年邁多病、故辭職讓賢、蘇俄加入國聯、我國表示歡迎、惟有數國反對、不成問題、葛談、顧部長在平召各路局長會議、對膠路並無若何商討、顧近擬赴隴海西段視察、或來青一行、熊希齡五日晚乘順天輪赴津、葉恭綽六日午乘普安輪赴滬、（六日專電）

召集鄂新聞界談話

邵元冲

【漢口】邵元冲六日召集新聞界談話、於宣傳方略、有所商榷、旋在青年會公開講演、心理建設與民族復興、聽講者千餘人、（六日專電）

鄂當局下月開始農賑

【漢口】鄂當局定下月開始農賑、各縣分設農村合作豫備社、實行貸欵貸種、四省農行亦決酌設貸欵處、活動金融、（六日專電）

錢宗澤入京謁顧

【徐州】鐵次錢宗澤六日晨由鄭過徐赴京、謁顧部長商承部務、（六日專電）

江浙聯合絲廠決設滬

【杭州】全國蠶絲改良會擬辦中之江浙聯合絲廠、開地點已決在滬、定購新式繅絲機費六萬元、現已先付定費二萬元、（六日中央社電）

蘇俄作家大會之印象

【莫斯科】眞理報批露若干外國作家對於全聯邦蘇聯作家大會之印象、彼等此來乃為大會之嘉賓、法作家勃洛克云、「予聆悉請求提高文化工作質量之呼聲、故最為感動、世界上能有如此衆多之天才作家如蘇聯之國家、實寥寥無幾、同時蘇聯作家中有三四人、僅以天才名之尚感不足」云、另一法國作家馬勞謂「大會提出問題數千起、幾全為文藝方面之問題」云、德作家勃列德爾稱、「如此會議、僅有社會主義業已勝利之國家始得開成、當開會時、海軍・鐵路路員・五金工人廠工・及紅軍之代表團能向一作家大會致意、並傳達彼等之願望者、世界上實無他處得以發生」云、中國女作家胡蘭哇云「大會內有如此之大衆熱情、予從未在他處見到、此項大會實為本世紀新的文化之流」云、諾威作家格里克氏謂「令予印象最深者、即為作家與大衆間之如膠如漆」云、（五日塔斯電）

蘇聯全國在考察中

（塔斯社八月四日列寧格拉通訊）蘇聯科學院今夏廣派考察隊分赴聯邦遼遠處考察、如北方白霍拉區亦派隊前往、該處藏有煤炭、煤油、鉄、鐵、及貴重化學原料甚富、白海波羅的海運河之開闢、令該區與列寧格拉間之交通遙為便捷、燃料及原料之運輸較諸自南方用鐵路運送、猶為便易、同時白海西北岸之庫拉半島亦派隊考察、此外中亞細亞、亞伯利亞、外高加索、及遠東等區均進行同樣工作、吉爾吉士考察隊發現金礦及鎢礦、土爾克曼尼亞隊正在決定卡拉孔姆沙漠內各種礦物之位置、外高加索隊在繪製鋅礦、鐵礦、錳礦、銘礦、等等之位置圖、其他如列寧格拉區、烏拉爾、裏海區、伏爾加及卡麥河流域、貝加爾湖區、阿穆爾江下游、與安區等均在進行大規模考察工作、塔察加半島之勘察工作最饒興趣、以前該半島之考察工作均分頭進行、所得材料亦分批保存、現將此種材料拼合一起、再作調查、以便將此半島之富源繪一總圖云、

命令

國民政府六日令、茲制定陸軍軍官佐考績規則、公佈之、此令、

★奇史

張曼燕

「魔術」又稱「幻術」，西名MAGIC，茲正名曰「奇術」。世界有三大奇術會，美國芝加哥奇術會，日本天勝娘奇術會，中國上海奇術會，鼎足而三。（會址在上海北站郵局東首，界路長興里口，）

中國初無魔術會，有之，自新奇魔幻研究學社始，創於子民元，厥後改組爲中國奇術研究會，會長經安邦君，爲晚近奇術界之怪傑，曾組織狐狸魔術學社，好奇幻術學社，晚近專致力于中國奇術研究會，附設上海奇術學院。（卽上海奇術會）

上海奇術學院西名Shanghai Magic Co.，有會員五萬餘人，學員尤衆，足跡遍于五洲，舉凡大江南北，海外僑胞，著名之魔術大家，類皆出其門下。

上海奇術學院發明驚奇大小奇術甚多，擷取各種科學精華，大而發光化電，小而敷力心理，莫不異想天開，不可思議，如有志研究，請卽報名入會，辦法詳后。

▲徵求會員

●會費只收一次 ●手續特別從簡

（特別會員）百名，每名會費百元，無所不教，並給「舞台遊藝部」奇具一大箱，籌欵遊歷，募捐興業，各埠大魔術家最宜，批發各貨，得七折優待。（會費可分三次繳付）

（基本會員）千名，每名會費廿元，傳授百課，並給「團體餘興部」魔具一中箱，引衆助興，驚人成名，演員及淸客串皆宜，選購各貨，得八折優待。（會費可分二次繳付）

（普通會員）萬名，每名會費五元，奉送十套，並給「家庭俱樂部」幻具一小箱，悅己娛親，益智怡情，各界同志研究咸宜，選購各貨，得九折優待。（會費一次繳淸）

（會員贈品）入會後，本會頒給三色會證，精美佩徽，基本會員加贈旗幟，特別會員加贈銀盾，並各長期送閱「萬奇彙刊」，隨時奉送精巧新穎品，不另取費。

（紀念贈品）見報後，五日內郵戳爲憑，及早入會，加贈「隔牆透視鏡」一架，原價五元，或「神秘奇寶」十八件及「神秘奇書」六部，原價同上，寄費五角自備。（遲恐贈完）

（注意）各品均有詳細說明書或講義，淺顯詳明，凡粗通文字者，皆可自通成功，如有未明，由張曼燕女士函授，陳蕙芬女士面授，凡中外大魔術家表演新魔術，會員均可來函詢問，由會長經安邦君親自傳授。

（會址）上海北站郵局東首第九家，外埠報到後五日內郵戳爲憑，欵請郵滙，註明由北站郵局兌付，可以加快回件，郵票十足通用，留封掛號寄來可也。

入會志願書

（可另紙照式繕寫）

立入會志願書（姓）（名）

今附上報名費　元加入Shanghai Magic Co., P. O. Box 1443

貴會爲會員祈將會證佩徽會員贈品　具一　箱及紀念贈品選

定　郵寄交　爲荷此致

中國奇術研究會會長經　年　月　日

▲詳細地址另詳別單 ▲外洋兼詳西文爲要

西蜀盛記 利川東四川月餅上市

本店開設申江十有餘載，歷年督製各種四川原味中秋月餅，糯米糍粑，向蒙各界稱許，近更精益求精，不惜工本，添聘著名技師，更由四川運到各種做餅原料，如蔗饀等，比較往年出品，可謂無美不備，諸君不信，請來一試，便知本店不飾虛偽，出品精良，近由產地運到各種土產，如綿竹大麯，敘府糟蛋，金堂煙葉，灌川荳豉，資州冬菜，細嫩榨菜，普洱沱茶，宣威火腿，雲南大頭菜，豆瓣辣醬，辣椒腐乳，四時泡菜，各種花露名酒，罐頭食品，有名川產，應有盡有，名目繁多，不及備載，諸君惠顧，不勝歡迎。地址公共租界廣西路小花園南首二百二十二號西蜀盛記利川東啓

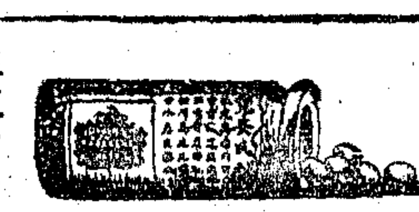

服兜安氏秘製保腎丸，纔及半瓶，背痛全愈。

兜安氏秘製保腎丸

背痛腰痠風濕痛爲腎虧之警告，切勿輕視，若不治愈，非特痛苦纏綿，而且疾病叢生。其最有效最對症之藥，當推兜安氏秘製保腎丸。此爲强腎淸血專治腎虧各症，萬無一失，請速購服，試看收效之如何迅速。

藥不對症 背痛依然

各埠藥房均有出售 上海江西路四八九號兜安氏西藥公司

國際商業電訊

—九月六日路透社特約商情電—

金銀

▲倫敦金價　今（六日）晨倫敦金價、爲一百四十先令八便士、漲一便士半、

▲倫敦大條　今日銀市、印度與美國投機家購進、致現貨價爲二十一便士八一二五、期貨爲二十一便士八七五、咸漲起一八七五、中國售出、市況始終穩定、

▲孟買大條　今日銀市穩定、現貨價爲六〇羅比九安那、九月期六〇羅比十安那、十月期六〇羅比十二安那、均漲六安那、

匯兌

▲英美　倫敦外匯市況、今晨平靜、英美匯兌開盤價格、爲五元零一分一二五、比昨日美英匯兌收盤高一分零六二五、十一時跌去七五、而爲五元零零三七五、午時回漲一二五、而爲五元零零五、午後二時匯價趨堅、而爲五元零零六二五、漲一二五、又美金一元、合英金三先令十一便士九三五、

▲美英　紐約外匯市場、今晨英鎊開盤堅穩、價爲五元零零三七五、漲三一二五、開盤後市況淡、十時半稍起變化、價落一二五、而爲五元零零二五、此爲最近價格、

▲英法　今晨開盤、價爲七四佛郎八一跌三磅音、午時漲起九磅音、至七四佛郎九〇、此價至午後二時未有變動、

棉麥

▲紐約棉花　今日棉市漲七磅音至十一磅音不等、其主因爲廠家需求之特佳、與歐陸購買之漸大、而羅總統之指派調解委員會、已使罷工前途、更有解決希望、此亦爲棉市挺秀之一重要原因也、開盤後市況轉形參差、暴落四至六磅音不等、大都乃多頭了結所致、但價格後旋回起三磅音、

▲利物浦花　今日棉市亦微漲、午後一時十一月期價爲六·九五、漲五磅音、

▲利物浦麥　今日麥市午後一時、十月期價爲五先令八便士半、漲七五、

▲紐約物品市價

	上日收盤	今日開盤	十時十分	十時卅分
十二月期棉花	一三·二〇	一三·二九	一三·二八	一三·三三
三月期棉花	一三·三八	一三·四六	一三·四八	一三·四三
十二月期橡皮	一六·一六	……	一六·一七	一六·一九
三月期橡皮	一六·五六	……	……	一六·六一
十二月期芝加哥小麥	一〇六·〇〇〇	……	……	……
五月期芝加哥小麥	一〇七·〇〇〇	……	……	……
五月期溫尼佩小麥	八八·〇〇〇	……	……	……
十二月期紐約絲價	一·一三〇	……	……	……
十二月期芝加哥雜糧	八〇·六二五	……	……	……
五月期芝加哥雜糧	八三·二五	……	……	……

橡皮

▲紐約　開盤價微漲、但午前因倫敦之堅穩、有若干堅强之發展、十時四十分、市價高起一磅音至七磅音不等、

▲紐約小麥　麥市開盤、漲二五至三七五不等、繼隨昨日溫尼佩格之麥市、而起漲風也、最近價格、又漲起五〇至六二五不等、

證券

▲倫敦　今晨市面穩固、午時十月十二月期成交價格、爲七便士七五、漲〇六二五、

▲紐約　證券開盤前、有利於市況之因素爲、（一）證券市況有脚地堅硬之要求、羅斯福總統欲迅速解決紡織工潮之舉動、已使人心興奮、（二）主要物品尙堅穩、而不利於市況之因素、則爲（一）公債疲弱、（二）芝加哥鋼業工作、又減低五點、而至百分之二十三、（三）上週電氣消費、較諸前星期減少十分之六、今晨證券開盤、市況參差、昨日漲風引起若干獲利了結、商人在局勢尙未澄淸之際、不願追隨漲風、故目前市價、似仍有狹小而不切實的動作之趨勢、茲將紐約證券市價列左、

	上日收盤	今日開盤	十時四十分
美國冶金	三八·〇〇〇	——	——
阿朋汽車	二三·三七五	——	二四·五〇〇
紐約煤氣	二七·七五〇	二七·八七五	二七·八七五
杜邦顏料	九〇·六二五	——	——
電廠股票	一一·〇〇〇	一一·二五〇	一一·二五〇
通用汽車	三〇·〇〇〇	——	二九·七五〇
國際電話電報	一〇·二五〇	——	一〇·一二五
麥金泰金鑛	四八·五〇〇	——	四八·二五〇
孟高華百貨	二五·〇〇〇	二四·七五〇	二四·七五〇
國民蒸汽廠	二一·一二五	二一·〇〇〇	二一·〇〇〇
紐約中央鐵路	三三·七五〇	三三·〇〇〇	三三·二五〇
紐遮賽油	四四·二五〇	四四·二五〇	四四·二五〇
合衆航空	一五·三七五	一五·五〇〇	一五·三七五
美國鋼鐵	三四·一二五	三四·〇〇〇	三三·七五〇

電政會議開幕日 朱家驊之演說

交通部長朱家驊、四日在電政會議開幕席上致詞云、「諸君、今天電政會議開幕、諸位都來參加、本人覺得非常愉快、此次會議之召集、因爲我國電政急待改進之處甚多、所以請各位到這裏來共同討論、俾以後整頓易於推行、各位明瞭各地情形、而服務電政歷有年所、各有專長、對於電政之改進、必有良謨、但以前諸位很少表示意見的機會、此刻大家相聚一堂、可以互相研討、俾可得到各種良好方案、以供本部採擇、本部可以辦到的、必竭力促其實現、電報創辦迄今、有五十年的歷史、但電報不通的地方、仍舊不少、民國三·四·年以後、因爲國家多故、電政首當其衝、以至路綫不能有擴充、卽原有綫路維持尙感困難、機件及設備亦少增加、關於無綫電事業、雖有許多計劃、且曾借過鉅數外資、始終幷未實現、直到十七年之後、才開始正式建設的、一方謀國內之發展、一方求國外的發展、幸賴同人之努力、這幾年來已有相當成績、尤其是國際通信得到長足的進步、在以前國際通信完全依賴外商水綫公司、現在逐漸改走無綫電、已經有很多國家、可以直接通報、報務亦蒸蒸日上、對外通信、可以說得到了一種自由、至於水綫方面、已將經年不決之水綫收發權、於上年收回、以及滬烟沽水綫最近之歸我自辦、這兩件事、很値得報告、

年來的電政、從表面看來、有很多的進步、但另一方面、缺點尙多、如制度未能完備、組織之未盡嚴密、人事之尙有紊亂、都是電政的病根、同時社會環境也不好、所以弄到現在這種情形、再如有許多管理局之設立、北職掌無定、因之無事可辦、形同虛設、會計方面、尤多缺點、資產若干、未能明白稽考、收入可以隨便用去、完全未合會計制度、無綫電方面、自成立以來、意見未能一致、有綫電方面、亦復不能一致、有無兩方更多隔閡、這是很不好的現象、再如電報速率亦欠改進、有些地方信早已到、而電報反在其後、使電報失却信用、業務低落、又如以前有無綫電兩方各立收發處、競爭營業、致爲社會所詬病、受輿論之指摘、

有許多地方尙無無綫電、則不得通信或通訊遲緩、有了無綫電、則此種困難、可以免除、但有綫電方面又說、爲什麼不撥些欵子修綫路呢、因爲有綫電綫路過長、經過山嶺重疊、或人烟稀少地方、每易有中阻情事、不如無綫電台之祗有氣候的關係、而無地理的關係、不致有長時間的阻斷、同時科學日有進步、技術方面有新的發明、不去用他、這是錯誤的、至於無綫電去襲奪有綫電、這也是錯誤的、我們要知道有綫電已有五十年的歷史、無綫電之一部分設施、係由有綫電胎而來的、故開辦時易於着手、

至於人事之所以尙有紊亂、亦有種種原因、並非偶然的、至於技術之落後、辦事之不合時代精神、此係訓練問題、因原有辦事人員、並無補充學識的機會、當局應負相當的責任、今後有無雙方都應於可能範圍內、努力於新機械之採用、而原有之舊的也應該儘量的利用、其實有許多比較有秩序的國家、對於國內通信、是大都用有綫的、無綫電祇用在國際及海岸通信上、但在中國、則內地通信、不能不有無並用、並且有許多地方、因交通不便之故、更須在無綫電方面謀充分之發展、如果建設有綫電、則費用大而維持難、在這種不得已的情形之下、不得不用無綫電、但如果全用無綫、則亦是不可能的、故說有綫電不需要這句話、亦是不對的、有了有綫、不需要無綫也是同樣的不對、

新近部方對於組織制度及會計制度之改善、十分注意、本人希望雙方互助、共謀事業之發展、無分彼此、不相歧視、須知中國國勢、已瀕危殆、我們彼此必須互信、力求統一意志、今後本部非特於電政方面必謀統一、卽郵電空航均須謀密切的聯絡、使成整個的交通事業之互相輔助、再推而至於其他國營事業、使打成一片、現在已將有無綫電合併、郵電亦開始合設、本部决本不偏不倚的態度、公平處理推進一切、

年餘以來、關於電政制度、人事·技術·機械各方面均已漸有進步、如有無之合併、郵電之合設、均已辦有頭緒、雙方情意、漸臻融洽、兄弟甚感激各位的努力、希望此次會議、關於電政應行興革之處、儘量貢獻意見、給本部參考、以求不斷的進步、」

青島 狂風暴雨爲災

廬舍倒塌田禾淹沒 馬路冲毀阻斷交通

青島通訊、本市於本月三日下午十時許、驟降大雨、兼有暴風、直至四日上午十時始止、雨量之大、爲本市向來所罕有、以致馬路上積水尺許、儼若澤國、鄉區間之馬路、均被冲毀、汽車已不能通行、而民間草房被雨水浸倒者、到處皆是、田禾亦均被水淹沒、勞山附近之菓樹、如梨蘋果之類、被風摧折、損失頗鉅、各種樹木被暴風拔出者、不可勝數、市內各馬路之電綫竿、亦吹折甚多、而海中風濤、更爲險惡、據調查有一大船爲浪激翻、一小舢舨觸石沉沒、幸舟子六人、均獲遇救、並聞有一帆船爲大風吹去、至今尙無下落、停泊大港之輪船如大連丸等、均因大風未敢開行、總計此次公私損失、不下七八十萬元、據本市觀象台發表、此次大雨、乃溫帶之旋風（通稱低氣壓）中心經過青島、因勢力較强、繼續降雨約十五小時、降水量達一二五公釐、亦本市較少之現象、此次旋風於三日呈現於天氣圖上、在黃河長江之間、向東吹進、至四日已迫近青島、故通夜大雨、四日上午十一時至十二時、旋風中心、經過青島、該時天空微現青天、十二時後、爲旋風中心之後部、及於青島、故風勢較强、達每小時（下午四時）三十四英里（入夜稍殺）、風勢亦不能過大、天氣轉晴、風向轉北、但並非颶風、至颶風尙在呂宋間向西北進行、每秒二十一公尺云云、（九月五日）

浙慶元龍泉間 交通已恢復

殘匪分向閩北潰竄

杭州訊、赤匪羅炳輝·方志敏·匪股、在閩爲國軍擊敗、分股竄浙邊境之慶元、該縣因兵力單薄、縣城遂被攻陷、當匪衆猛襲時、縣長張致遠、率警隊迎擊、嗣以衆寡懸殊、向龍泉退却、張縣長卽告失蹤、至今尙杳無音訊、據交通界息、公路工程人員、曾見張於退却時、右足已被匪創去、厥狀甚慘、刻在軍中療治、亦未可知、現慶元經浙保安團會同國軍於二日晚收復、匪分兩路向閩北潰走、地方秩序漸復、民政廳已電令該區行政督察專員何浩然、迅卽査明具報、並先派員前往暫攝縣篆、辦理善後、又龍泉縣小梅鎭等地、日前曾發現大股赤匪、地方局勢一度吃緊、現據杭垣消息、龍泉境內之匪、已於四日晨二時半退出、損失尙難知確數、五日起慶元龍泉間之電報電話及公路交通、前雖一度停頓、現已完全恢復、（五日）

蕪湖菜籽出口

—三個月共十五萬餘包—

蕪湖通信、蕪湖出口貨、固以食米爲大宗、而菜籽一項、爲數亦甚鉅、第菜籽銷場、幾爲日本所包有、自一二八戰役以後、愛國團體、曾禁止菜籽輸出、惟秘密偷運者、仍屬不少、自本年六月間、經蕪湖專員公署呈准省政府、征收每石一角二分市政建設捐公開弛禁後、輸出乃極形踴躍、茲查六月份出口、計一萬四千五百十五包、七月份爲五萬七千八百六十九包、八月份更爲激增、達八萬七千五百六十九包、統計三個月間、菜籽共出口十五萬九千九百五十三包、征得捐欵一萬九千餘元、（四日）

成都 迭破共黨機關

三月內破獲七機關

成都通訊、成都地處偏僻、文化較爲落後、自共黨省委機關於民二十一年移省以來、秘密組織、不遺餘力、計全國共黨省委組織共有四個、四川共黨省委組織、據云比較健全、但迭經警署特委會予以破壞、致該黨不能立足、視成都爲畏途、最近該會努力工作之結果、破獲共黨機關、黨徒之多、實爲淸共以來最高之紀錄、茲探錄詳情如左、

六月二十五日、在石橋南街七十四號內、破獲少共省委機關一所、當卽捕獲少共中央特派員楊世宗·少共省委書記王洪淳·組織部長羅培華·掩護機關女共劉雲霞·印刷負責人鄭尙文等、抄獲共黨重要秘密文件四十餘件、凡五百餘份、次日復捕獲黨員鄧志明·周良臣等、六月三十日、在龍王廟邱家祠內、破獲少共省委印刷機關一所、抄獲重要文件及宣傳品、凡數百種、印刷機一架、捕獲省委巡視員汪澤華、縣委書記張紹臣、住於機關之女共康雲群、印刷負責人袁子明等、次日復捕獲黨員張訓滌·李敬恒·張體永·譚廷湘等、七月四日、在慶雲西街十八號內、破獲共黨成華區委機關一所、抄獲重要文件五十餘種、共計六百餘份、捕獲少共省委秘書翁鶱軒、卸任區委書記兪進、新任區委書記王桂臣、區委組織負責人吳何氏、區委宣傳負責人路德明、交通負責人蘇永生、及陳楚明等、後復捕獲黨員李希梅·吳陝陽·李成之·楊材儀·袁振武·張鴻·岳子榮·張人權·等、七月五日、在東通順街三十七號內、破獲省委宣傳部機關一所、當卽捕獲該僞省委宣傳部長殷治祥、抄獲該黨重要文件數十種、七月十日、在大紅土地廟街二十三號內、破獲省委書記處一所、當卽將該僞黨省委書記史伯康捕獲、抄獲反動文件宣傳品書籍多種、及製造炸彈藥料數包、八月七日在苦竹林街一百五十八號內、破獲共黨省委機關一所、逮捕共黨中央特派員佘文德（卽徐平）、組織部幹事陳子靑等、及重要文件數百份、八月六日、在武勝街二十七號內破獲共黨省委組織部一所、當卽將僞組織省委負責人廖文彬（又名劉山）、第一省委負責人戴孝先、及黨員劉陳氏·陳宋氏·等、抄獲重要文件數百種、以上總計前後破獲共黨重要機關七所、共黨重要秘密文件數千份、（新民社）

甘省分期修築水渠

第一期十縣工程調查

蘭州通訊、建設廳近估計辦理全省水渠、共需工程費約一百六十萬元、惟因財政困難、一時不易籌得、乃改變方針、分期修築、其第一期擬修之水渠、計皋蘭等十縣、共十二渠、茲將第一期擬修之水渠名稱、及工程費之約數、灌溉之畝數等、誌之如次、（一）皋蘭縣、達家川渠、工程費約十萬元、灌溉田畝約三萬畝、該渠係引導西河之水、渠身長約十五公里、（二）臨洮縣、一·民生渠、工程費約七萬元、灌田約三萬畝、該渠引導洮河之水、渠身長約三十公里、二·安川渠、工程費約三萬元、灌田一萬畝、亦係引導洮河之水、渠身長六公里、（三）永靖縣、一·喇嘛川渠、工程費約三萬元、灌田約三萬畝、該渠係引大夏河之水、渠身長約十四公里、二·永豐川渠、工程費約三萬元、灌田約三萬畝、該渠係引導黃河之水、渠身長約七公里、（四）永登縣、紅古城渠、工程費約十四萬元、灌田約六萬畝、該渠係引導西河之水、渠身長約三十七公里、（五）景泰縣、黑馬圈河渠、工程費約八萬七千元、灌田約七萬畝、該渠係引導黑馬圈河之水、渠身長約三十公里、（六）隴西縣、隴西南渠、工程費約十萬元、灌田十萬畝、該渠係於該縣南二十里渭河流之中段開渠、渠身長約十二公里、（七）涇川縣、一·涇河渠、工程費約二萬二千元、灌田四萬畝、該渠係引導涇河之水、渠身長約三十六公里、二·汭河渠、工程費約十萬元、灌田約十萬畝、該渠係引導汭河之水、渠身長約十三公里、（八）平凉縣、平凉川渠、工程費約五萬元、灌田約二十萬畝、該渠係引涇河之水、渠身長約五十公里、（九）靜寧縣、苦水河渠、工程費約四千元、灌田約　萬畝、該渠係引苦水河之水、渠身長約十二公里、此外尙有靖遠縣北灣河工一處、約需工程費一萬三千元、係修築被水冲壞堤壩、約長三百公尺、堤成之後、可保存淤地三萬餘畝、（遠聞社）

松江 席渭生瘐斃蘇獄

華陽橋席渭泉夫婦被殺案、偵緝結果、獲犯供認係其胞弟渭生與姜宋小妹等主使、經本縣公安局獲解法院、將席渭生宋小妹判處死刑、旋席渭生不服、提起上訴、復經高等法院第二審判決、維持原判、現正進行第三審上訴中、席渭生在獄中、復發小腸氣症、睪丸漲大如斗、時撲出血、奄奄一息、延至四日正午十二時病故高等法院看守所中、茲家屬得訊、業於當晚携欵赴蘇購棺收殮、兄弟慘變、至告一段落、

蘇州 各鄉旱災嚴重

吳縣各鄉、以迄今未得暢雨、各鄉災況、且較夏季爲甚、洞庭東西兩山一帶之南太湖、業已乾涸見底、東山至吳江、西山至東山、東山至香山、本來汪洋一片、浩瀚無際、今則吳江至東山、已形成一條狹隘之河道、東西山及香山間之太湖、已成爲陸地、可以步行往來、東山之飲料河水、每担市價已漲至四角、山民向植花菓桑麻暨捕魚爲生、今則山地農作物、幾完全乾枯無收、湖中亦以水涸而無魚可捕、實已至山窮水盡之境、

吳地院檢察官被控

吳縣地方法院檢察處、因檢舉住居醋庫巷之皖人程公戩暨田氏夫婦虐待婢女小如意子案、傳拘程公戩等無着、上月二十日忽據程之玉山投院報告、謂程公戩匿居平橋直街岳母田王氏家、當由承辦檢察官杜家驎率警往搜、以遭田王氏阻擾詬罵、並將杜檢察官攔扭、杜遂以該田王氏妨害公務、帶院拘押、程公戩則未獲、但田王氏被押後之二小時、卽由所延律師劉祖望前往檢察處保釋、但杜檢察官以該氏之交保、並未遵照法定手續辦理、對檢察處徐首席頗致不滿、翌日復有皖同鄉會以杜檢察官拘押田王氏爲違法瀆職、向司法行政部控告、同時另有第三者亦以地檢處辦理此案詳情向司法行政部密控、司法行政部據電後、於本月二日派出刑事司科長徐敷昌、來蘇秘密調查、至昨（六）日對案情已大致查明、田王氏被押時、因該氏不認爲本人、而將姓名改爲王劉氏、嗣於保釋時忽又於候審處之報到簿上改正爲田王氏、當經値日法警認爲此舉違法、又再塗改、仍爲王劉氏、現此塗改之報到簿、已由杜檢察官當衆證明後、經部委帶去、又劉祖望律師於田王氏被押後、往謁徐首席請求將該氏保釋、地檢處未開提票、卽提出保釋、凡此皆不合法、其他情形、則各方皆守秘密、部委以已查有頭緒、將於今明返京復命、

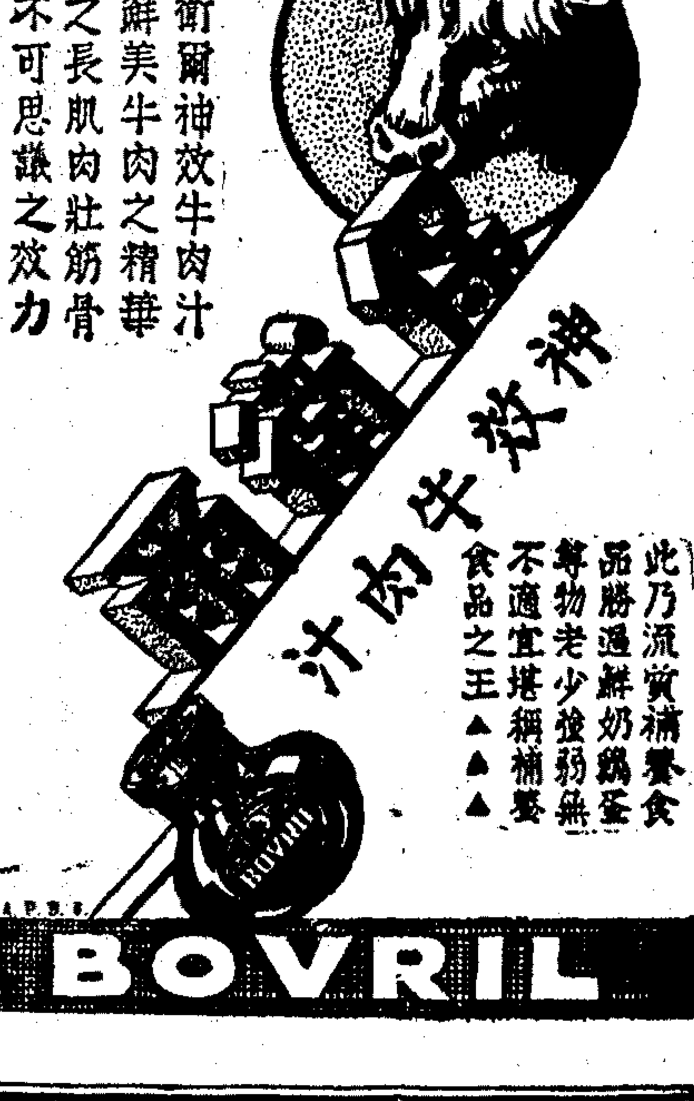

帕勒托

今夏奇熱。體憊神疲。現在涼秋已至。闔府長幼。進帕勒托以補身。此其時矣。（一）

PALATOL

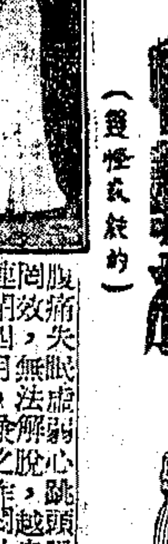

半年閉經 三天全癒

腹痛失眠虛弱心跳頭眼等病，爲余數年來未離一日，屢醫罔效，無法解脫，越患越深，月經時多時少，甚至不潮，連閉四月，兼之作悶，肚腿面黃消瘦，愴恐萬分，四處訪醫，適遇新新公司秘書，劉承澤君云北四川路郵總局對面之正經醫院，確是調經如神，婦科聖手，專醫他人所不能醫之癥病，不孕停經等症，特往領教，初診則獲奇效，數天全治，靈驗驚人，非[illegible]器所能[illegible]，感激之餘，特介紹該院數位女醫師，聘自非律濱及香港，皆飽學老練，一病就診，數醫負責，故有此應效，

正經醫院

朱慧慈謹啓

有志辦實業者鑒

刻有相近南市緊帶廠，地址適中，交通便利，營業發達，房金便宜，範圍堅固，開銷極省，茲因廠主另有他就，無暇兼顧，願意出讓，如有意者，請至三洋涇浜吉慶里四弄五號內余君接洽可也

灤州礦地股份有限公司換發股票通告

定於二十三年七月十六日起開始換發股票希股東諸君屆時携帶原有股票息單暨印章親到天津法租界海大道本公司填具印鑑繳換股票凡持有零股股票之股東應請依照第二十屆股東會決議案自相收售湊成整股前來公司換領整股者卽按每零股國幣三元由本公司將股票收回另行湊整出售俾將零股取銷以符法制尙希股東諸君早日前來換領爲盼 本公司謹啓

上海婦孺產科醫院

病房分特頭二三等房金一元至十二元詳章函索卽寄

院址愛文義路小沙渡路口一二路電車直達

門診上午十時至四時 出診下午六時至八時 診金門診二元出診十元

本院專治婦女產科病症兼治兒科病房潔美觀爲住院病人唯一之私立醫院日夜無論一例十元

院長留德醫學博士婦女產科專家丁名全醫師啓

浙江實業銀行 儲蓄處

乙種活期存款　利息週年四厘　每年分兩期結算

內六個月每日均存滿銀元三百元者利息週年五厘

定期存款　滿一千元者利息五厘五毫　計分六種利息優厚

上海總行 漢口路一五九號

上海虹口分行 百老匯路一四七號

漢口分行 湖北街

杭州分行 保佑坊

詳細規則存款備索

無錫 龍潭岸發生鉅刦

縣屬第五區（天上市）二七圖龍潭岸毛巷街西村頭邵巷上、居民任盤桂、年五十餘歲、有兄弟三人、同住一宅、除農務外、並撐船爲業、手頭略有積蓄、致被盜匪覬覦、三日晚十一時、忽來土强盜十餘人、多持鐵尺等兇器打開大門入內、先將盤桂從床拖下、用繩綑縛、嚇禁聲張、迫令說出藏銀所在、嗣卽穿房入室、任意搜刦、歷一小時、始負贓由後門而出、紛至河船上、向西疾駛逃、當匪徒臨走時、並燃放爆竹數響、藉以示威、事後任家檢點被刦損失、計棉被十六條、手提皮包及皮箱各三只、以及金銀首飾等物、約値洋一千餘元、昨日盤桂之弟世昌、偕同該圖圖正林體本、投報縣府請緝、

青陽 靑陽北區旱災慘重

距大通六十里之靑陽北鄉、僻處山隅、素少雨水、本年自入夏以來、亢旱百有餘日、塘壩久已龜裂、禾苗均已枯死、雖間得微雨、杯水車薪、無濟於事、刻下四野荒涼、景象慘然、待哺嗷嗷、擔者因飢斃命、掠食紛紛、黠者挺而走險、危機隱伏、禍患堪虞、浩劫空前、亙古罕有、而自立秋以後、仍苦雨不興、酷熱尤甚、凡屬高低田禾、固已顆粒無收、而目前所種蕎麥蔬菜等物、又復乾死無遺、哀哀小民、何其遭刦若此之甚耶、現該鄉區公所聞已函呈省委滙報災况、以便轉達、想省縣政府、當萌一念之慈悲、而有以善其後也、

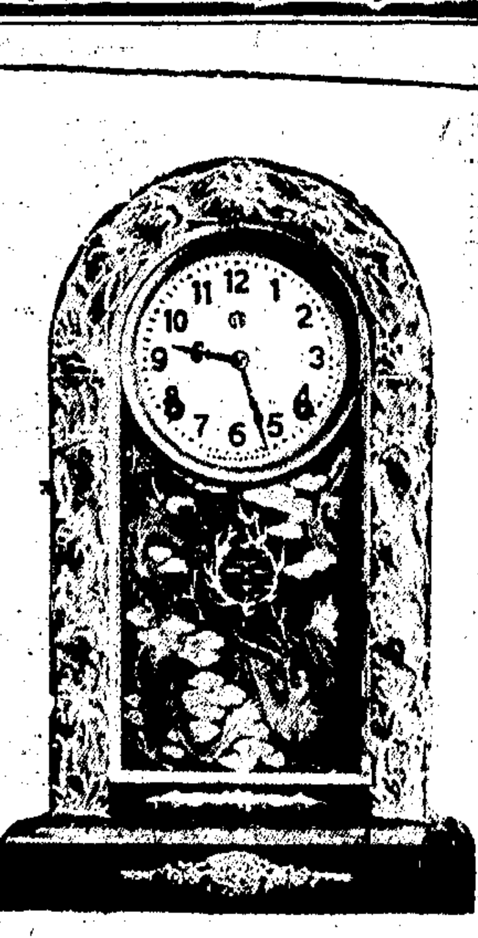

機件精良式樣新穎
如蒙賜顧批價從廉

明時鐘 上等國貨

昌明電器公司製鐘部
總公司上海北成都路電話32321
分公司香港大道中四十號電話27462
電報掛號滬港二二九一
備有精美樣本函索附郵五分

商標註冊 金錢牌
益豐搪瓷公司
三洋涇橋門市部 老西門三角地門市部 同時舉行圓圓贈品
自九月一日至九月三十日止
購貨滿洋壹圓摸獎一次保存發票另有巨獎希望

出品要目
金錢牌面盆 搪磁器皿 瓷器 火磚 坩堝 鎔銅罐 鄉粉 貼花紙

每日常備下列贈品周而復始循環不已

贈品	名稱	件數
一號	搪瓷 卅六翻口臉盆	一只
二號	瓷器 旅行方茶壺	一把
三號	瓷器 旅行六角茶壺	一把
四號	搪瓷 彩色標準面盆	一只
五號	瓷器 新式圓茶壺	一把
六號	搪瓷 卅四條邊彩帶面盆	一只
七號	搪瓷 新花圓茶盤	一只
八號	瓷器 長方煙灰缸	一只
九號	瓷器 瓶口盂	一只
十號	瓷器 方煙灰缸	一只
十一至三十號	瓷器 彩色飯碗	一只
卅一至五十號	瓷器 斜方煙灰缸	一只
五十一至一百號	搪瓷 五彩小面盆	一只

惠顧滿洋壹圓除照例摸取上述贈品外另贈號碼一個由本公司印於發票之上本埠各報所載號碼相同者請將發票保存注意十月一日上午發票號碼與時報所載相同者均可憑票領獎

彈詞名家
明遠電台 沈儉安 薛筱卿 珍珠塔 六時至六時三刻
電台 朱耀祥 趙稼秋 兒女英雄傳 七時三刻至八時半
東陸電台 徐雲志 玉蜻蜓 九時半至十時一刻

民廿三年修增 華郵目錄 航空
已出版附郵六分即贈
廿一年華郵連修增目錄
各一價六角專收用過
票四角半至一元按票面四成損破不收茲爲初
集郵節省經濟起見特備廉價不同樣票如下
甲類百種原價四元減售二元
乙類百五種八元減售四元半
丙類二百種十五元減售十元
丁類二百五種卅元減售廿元
戊三百種六十元減售四十元
銀信掛號寄上海呂班路蒲柏坊一四六號集古社

ULTRACARBON MERCK
「怡默克」製 超炭
主治吐瀉下痢腸內醱酵腐敗食物中毒消化障礙等症功效靈速誠夏季不可不備之要藥
有片劑顆粒粉末三種各藥房均有經售

本市新聞

歐亞公司

巨型飛機昨飛抵滬

由德飛華計一萬五千公里
飛九日創中德飛行新紀錄
吳市長德公使等均往歡迎

歐亞航空公司向德國訂購之容克斯JU五十二號式大型飛機、由德國航空名宿格勃連茲男爵等駕駛、由柏林起飛來華、於昨日下午五時三十五分抵滬、降落虹橋飛機場、在途中僅飛行九日、創造中德長途飛行新紀錄、昨日前往歡迎者、計有市長吳鐵城·德國駐華公使陶德曼·及中外男女來賓千餘人、頗極一時之盛、茲將各情分誌如次、

機場佈置 虹橋機場內外及大門前、由公安局派武裝警士、會同機場駐兵、擔任戒備、來賓均須憑請柬入場、場右臨時用蘆蓆搭成二篷、頂上高懸中國黨國旗·德國社黨國旗·歐亞航空公司旗幟·則獨豎中央、篷內備有坐椅百餘座、以供來賓休息、並備有茶點、欵待來賓、佈置簡潔整齊、

參加來賓 昨日前往參加歡迎者頗形踴躍、計有市長吳鐵城·德國駐華公使陶德曼·德國駐滬總領事克萊勃·保安處長楊虎·海港檢疫處處長伍聯德·中國航空公司經理戴恩基·歐亞航空公司經理李景樅·暨中外來賓不下千餘人、

降落情形 昨日下午四時正、中外來賓已先後蒞場、約有一小時許、於五時三十五分、該機已發現於東方雲際、在場來賓莫不鼓手歡迎、約歷一分鐘、該機已飛達機場空中、旋轉二圈、旋即安然降落、吳市長·德公使·及中外男女來賓、均蜂擁而前、趨機傍、未幾該機門啟、格勃連茲男爵、翁託特等四人、魚貫下機、各人均一律衣白色飛行衣、與吳市長及德公使、在機旁合攝一影、旋由該公司經理李景樅、領導至篷帳內、舉行歡迎、首由吳市長、致歡迎詞、次由市商會主席俞佐廷·及歐亞公司經理等演說畢、旋由格勃連茲男爵致答詞、末即共飲香檳、並參觀新機、至六時許始散、

飛行紀錄 該機係於上月二十九日、由柏林起飛、取道地中海及印度岸飛行來華、於本月二日正午十二時、飛抵印度之[illegible]浦、四日午後五時、飛抵盤谷、五日下午五時半、抵達廣州、昨晨九時四十三分、由廣州起飛、經過廈門·福州·閩、途遇大風、當向沿海外飛避、下午三時四十五分過溫州、四時三十分過寗波洋面、於下午五時三十五分抵滬、該機航程爲一萬五千公里、共計飛行九日、創造中德間長距離飛行之新紀錄、

同行八人 該機駕駛主任格勃連茲·駕駛副手翁托特·電務員漢斯根·機械員克器夫、由德乘坐來滬之要人渥郎斯基等三人、歐亞航空公司、於本星期二曾派機航主任孟鐵夫乘本星期二該公司之班機赴廣州迎接、同乘該機來滬、總計八人、機身爲銀灰色、機尾漆有德國國旗及國社黨旗 中漆DABAN大字、前漆JUTHA NSA小字、裝有發動機三具、每具具有五百五十至七百匹馬力 及無綫電播音機、並裝有電燈、夜間亦可飛行、一切設備均全、坐位均係絲絨彈簧墊子、可乘旅客二十名、並設貨艙、所載運郵件及貨物之重量、與所載旅客之重量相等、機價二十八萬元、

飛機將降下時姿勢（徐天章攝）

市長致詞 市長吳鐵城、以中英文致歡迎詞云、諸君、今日光臨上海、敬以市長資格、表示歡迎、諸君所獲柏林上海間遠距離飛行之成功、足以促進世界人羣之友好、不但使中德兩國距離、藉此縮短、即二大民族之關係、亦可更臻密切、諸君此次之成功、如能在中歐交通上開一新紀元、敬藉此機會、恭祝諸君成功云云、

俞氏致詞 市商會主席俞佐廷致歡迎詞云、歐亞航空公司、自成立以迄今日、對於國際航綫之籌劃、以及西北平粵兩綫之開航、經過許多曲折、許多奮鬥、卒能戰勝困難、可謂經營成績膾炙人口、今以平粵一綫、關係重要、故特向德國購到容克斯五十二號式大型飛機、爲將來該航綫航行之用、此項飛機設備之堅固週密、載客之衆多、在吾國尚爲首次、佐廷今日來此觀禮、深佩該公司辦事銳進、足爲中外合作事業、樹一良好模型、容克斯廠、並派航空名宿格勃連茲男爵·駕駛來華、足徵對於該項合作事業、異常重視、亦爲吾人所當感謝、吾國對於航空事業、尚在幼稚時代、不能不暫時仰賴友邦之助、但同時亦應迎頭趕上、自樹規模、庶不負友邦相助之盛意、方今世界各國、對於製機技術、飛行技術、一日千里、吾國優秀青年、對於航空學術、已有門徑者、勿自足自滿、一方並以官民合作力量、獎勵航空技術之普及、庶吾國健兒、亦有與世界各國壯士平步雲霄之機會、佐廷率直無詞、今藉述其所感於此、希各界來賓指正云云、

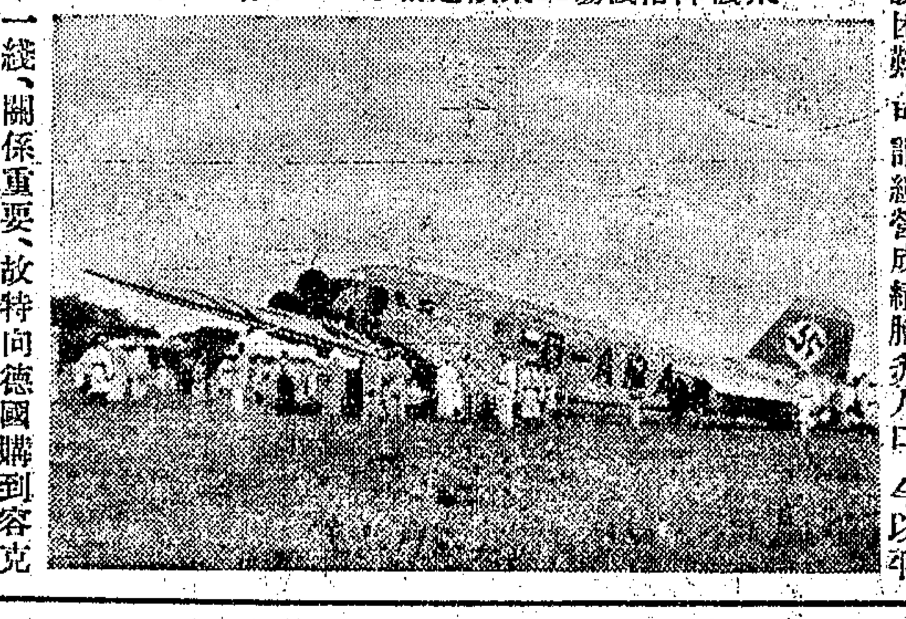

飛機降落機場羣衆歡迎情形（徐天章攝）

李景樅詞 李氏致詞云、各位來賓、今天很榮幸的、承德國最著名的飛行人員駕駛榮格賜五二號飛機、由柏林飛到上海、又承各位來賓、到這裏參加歡迎、兄弟現在謹代表歐亞航空公司向各位飛行人員、表示熱烈歡迎、並向各位來賓、表示誠懇的感謝、我們今天不僅是歡迎各位飛行人員、駕駛飛機到中國、同時更要歡迎飛行所帶來的努力合作的精神、來給我們、促進世界的交通、我們知道、飛機是一種交通利器、同時也是軍用的工具、我們更知道、現在有許多的國、正在利用這種的工具、來澎漲他勢力、結果所致、全世界人類的幸福、都受他影響、我們希望和還次到中國的飛行人員、能本我們工作的目標、努力做去、不只能使世界交通實現、同時也能使人類的接觸、一天比一天接近、世界的和平、也因此的一天一天的堅固、即前一九一四到一九一八年、人類相殘殺的恐怖、或者不再發生、兄弟今天特利用歡迎德國飛行人員來華的機會、將兄弟希望講出來、現在在這種希望意義當中、兄弟邀請諸位來賓、舉起酒杯來、向我們駕駛來華的飛行人員祝福、幷慶祝世界的交通萬歲、

格勃連茲氏（中）德公使（右）吳市長（左）（徐天章攝）

格氏答詞 嗣由格物連茲用德文致答詞、由該公司繆秘書繙譯云、本人此次駕駛該機、由德飛抵到滬、共航程爲一萬五千公里、需時九日、即安抵此間、今承諸位如此熱烈歡迎、眞是感愧交併、竊念該機爲最新式最迅速之民用航機、且曾在德國歷創飛行之紀錄、是以此次特將該機飛駛來華、俾中國民用航空、得以逐漸發展、一而且使中德兩國民情、得益增進步、

歡迎飛機臨時蘆棚（葉長烈攝）

加入平粵 該公司以該機一切設備、均極適合東方航綫之特殊情形、將加入平粵航綫飛行、將來由北平直達廣州、祇需八小時之久、吾國使用該機、尚係第一次、

設筵慶祝 該公司爲慶祝格氏等中德直達飛行成功起見、特定於明日（八日）下午七時、假座大東酒樓、設筵慶祝、邀請中外各界領袖參加、茲錄其請柬云、本月六日、爲敝公司大型飛機、由柏林飛抵上海之紀念日、謹於本月八日下午七時、在大東酒樓設筵慶祝、敬候光臨云、

時人行蹤錄

孔祥熙·戴季陶·馬超俊、昨乘夜車出京、今晨抵埠、
陳紹寬·楊德昭·褚民誼、昨乘夜車晉京、

黃郛昨晚乘艦抵滬

旅途勞頓未允發表談話
日使將往訪晤探詢一切

行政院駐平政務整理委員會委員長黃郛氏、前月下莫干山赴贛、謁晤蔣委員長、並與汪院長顏顧兩公使等會晤、商談一切、業於五日黎明、由廬山赴潯、轉乘永綏軍艦東下、昨晨過京、即晚七時三十分抵埠、黃氏何日北返、並無確期、日內將會晤日使有吉、外次唐有壬亦將來滬晤黃、各情分誌如下、

傍晚到滬 黃氏所乘永綏兵艦於七時二十分駛抵高昌廟海軍碼頭、七時三十分靠碼頭、外間鮮有知者、故前往歡迎者寥寥、僅黃氏秘書何傑才、及海軍司令部人員等數人、黃氏衣灰色西服、白嗶嘰褲、丰采依舊、同來者有衛士等三人、黃氏口啣雪茄、倚欄眺望、旋記者等登艦與黃氏略談、至七時三十五分、黃氏登岸、水兵鳴號、並舉槍致敬、旋即偕隨員等、換乘汽車兩輛、返祁齊路寓次休息、

未有表示 記者等登艦與黃氏略作寒喧、並詢以種種、黃氏以旅途勞頓、且所談非三言二語能了、輪次匆促、未見有所表示、僅云、俟明日約期詳談、至何日北上、黃氏亦無肯定答覆、

會晤日使 黃氏抵滬後、日使有吉明擬於日內往謁、聞氏在滬將勾留一星期左右、然後北上返任、外次唐有壬、亦將來滬晤黃、

陳公博昨抵滬

視察實部所屬機關

實業部長陳公博、因公來滬、於昨晨七時許、由京乘夜快車抵埠、下車後、首赴西愛咸斯路商品檢驗局局長蔡無忌氏寓所休息、旋召見商標局長何焯賢·國際貿易局長何炳賢·等在滬實部所屬各機關長官談話、下午視察漸近恢復之農商銀行云、

趙棣華抵滬 與銀行界接洽

先以公債一千萬元押現

新聲社云、江蘇省政府發行公債二千萬元、公債用途之支配、已決定辦理建設及救災事宜、財政廳長趙棣華前晨抵滬、再向銀行界抵押云、與銀行界接洽抵押借欵、茲誌新聲社記者探得詳情如下、

担保基金 蘇省新公債担保基金、今已決定、（一）全省烟酒牌照稅、（二）新開運河灶田田賦、（三）全省田房契稅、除組織基金保管委員會外、並決組織監督用途委員會、由省主席陳果夫爲主席委員、建設廳長沈百先爲副主席委員、同時另聘請士紳加入爲委員、以昭大信、本擬將鹽稅收入作爲基金、今已作罷、因著後公債及各銀行舊欠、均以鹽稅爲担保品也、

接洽抵押 財政廳長趙棣華、於前晨由鎮抵滬、當日午後、即會晤江蘇銀行總經理許葆英、協理田士泰、聞趙廳長此次來滬、與銀行界接洽公債抵押借欵事宜、現擬先將公債票額一千萬元抵押現欵、並各項建設工程需要、逐漸提欵、俟一部工程完成後、即再將其餘之公債一千萬元、向銀行界抵押云、

任道先生答案

西洋推命大師 看筆跡知吉凶

閣下欲知流年如何？財運奚若？請就世界書法推命專家任道先生而問之，而決之。

有問必答。不費一文
在滬日短 欲問請速

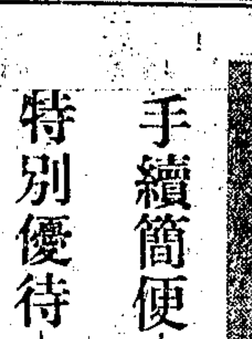

手續簡便——先購「沙利文」二磅餅乾一聽（價洋一元）其中有免費推命券一紙，內將問題等照式填明券上，寄至南京路沙利文公司，由該公司主人敦請任道先生加以研究，在最短時間之內，即有詳明解答通知，

特別優待——一次購推命券十紙者，可由任道先生免費通信批答終身命，（平時須洋百元），一次填寄廿五紙者，可叫任道先生免費當面推命，（平時亦須洋百元）

薛爾維斯脫君 不要強迫他們供給她食品。沒有愛情的勾當。無法可想。

W.N.Q.君 他很愛你而將娶你。現在有某種行將排除的障碍物。

L.K.F.女士 在不久的將來你將到清浦去旅行。你亦將收到你所盼望的銀錢。

寶寶的愛物 他們之中的三個是跟他們的母親。二個是跟你的弟兄。其他的兩個是跟G.F.的。我說的是小狗。

吳君 請始終依照你心中的計畫而行。你決心做這件事你就要成功的。你將和你的隣人結婚愛慕的認識。

D.君 你該從事商業。你命中註定結婚兩次。

永勿永勿 你是生在澳洲的。你今年四十七歲。你是禿頂而性情極佳的。你喜歡冰淇淋。

A.君 君懷抱大志，將爲商界中之成功者。售貨術尤所擅長。

紅晶 看護是適宜於你的最好職業。你喜歡服務於醫院。你有催眠的手術。

陸君 三個月之內，你將有佳運，昌盛，快樂，並得一子。

勞工 你的前夫不能送錢給你，他目下正在失業。但他一到可能的時候，他將送錢給兒子的。

薩德勒君 她是一個結過婚的婦人，她預期着離婚。她有紅頭髮。

M.N.A.C.君 你將有快樂的家庭生活，許多遊戲和有趣之事。將來至少有子女十人。

愛克西脫君 你對於醫藥和法律都有成就的希望。你有溫柔的性情，使人一見如故。

旅行虫 你在十二年前就開始環遊世界了，但至今不過走了遊歷遠。今年還能夠繼續旅行。是的，你在這裏耐守，終究不是枉費時間的。

軍人 她目下正和她的姊妹同住在馬尼剌。

H.K.周君 君將恢復康健，並獲得中心所欲之旅行快樂。吉利之號數爲七，君已結婚兩次。

賴彼得君 很是抱歉，我不能給你一個較佳的答復，藉以使你的心痛病稍獲安慰。他已經回到他夫人那邊去了。

胡璧二號 君將被調往他處，現在雖不能如君之願望，但不久君將有較佳之境況。

胡椒壺 可完全信任他而認識他是一個朋友，一個眞誠的朋友。他好像銀行中的存欵，一切信用，忠告，同情，幫助，愛情，均可向其支取。是的，R.T.是你的朋友。

L.P.X.四十九號 你不宜訂立契約。至少你須爲自己妥熟籌劃一下。

愛弗利士脫山 多少你總是一個僞君子。表面上你是很誠實的。你有剛直堅決之名。說起來是可惜的，你心怯而好欺人。

E.D.N.A.君四十四號 你已經盡了你的力。你將來不是失敗者。他的母親了解一切。跟他居住一起。他不回到這裏來了。

M.S.W.君 第二次答復。那些花是一個與你秘密戀愛的少年所送的。他的名字叫克勞特，皮。你的筆跡告訴我你胸懷大志而將遂到你的願望的。

謹慎X七號 你的筆跡顯示着你的好問而自負，傲慢而驕矜。朋友極少。但你的自私自利，却永不能使你感悟到你的孤寂。

羊毛襪子 商業與君最爲相宜。君不致於貧乏的。

A.A.王君 你和他相隔數千里，但將來仍有再逢的機會。他的妹妹目下住在福州。

回國 現在請暫守原職。不久即有較佳的幸運來臨。

萊克士XXX 愛迭斯可作你的一個理想之妻。這個結合是再好沒有了。

S.T.Y.六月二十三日 你對於儲蓄銀錢，頗有困難。但不久行將克服。S.N.愛你。她即是，使你節省銀錢的原因。

勿因癬濕小患使皮膚膿敗毒血！

妙特靈

除濕殺癢．滅疥療瘡

一切皮膚病患

基於葡萄狀菌為祟。小患不治。極易變成膿毒敗血等危險皮症。「妙特靈」專治癬瘡酒濕。黴黴癩疥。面疹熱癤。灼傷創傷。虫咬潰爛已破未破凍傷等皮膚病。因「妙特靈」一為療膚聖藥。殺菌力特強。收飲性極速之故也。

藥水藥膏同樣功效

上海新星西藥行經理藥房均售

電影童星黎鏗

他穿的新式童裝，你看多麼神氣！

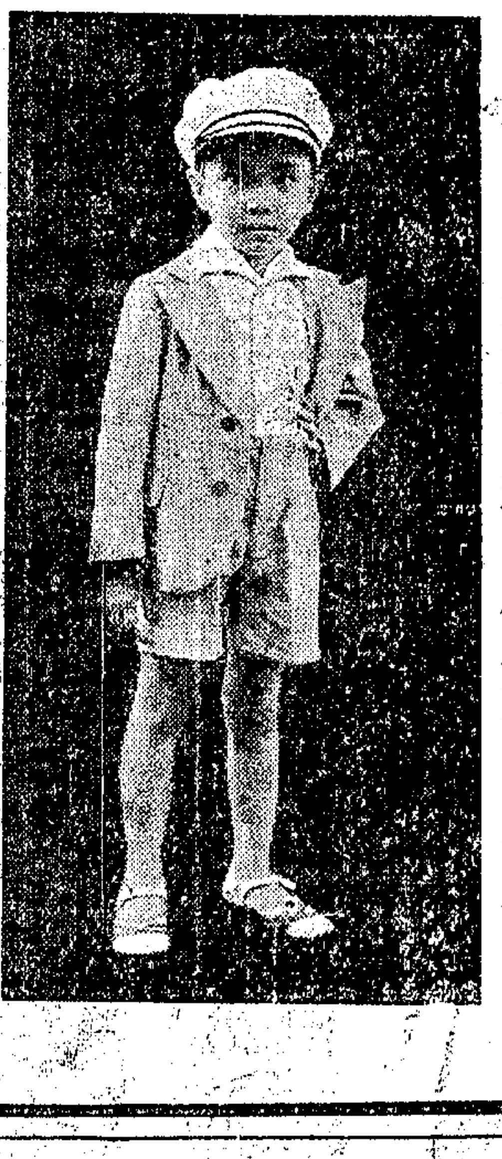

社會上智識界家庭之子女，什九已穿着三友社之新式童裝，其長處可想而知！

三友實業社門市部郵售部啓　上海南京路浙江路東首

外埠諸君公鑒　三角牌出品精良，人人愛用，若當地無法購買者，請書明姓名，地址，函告本公司營業科。

用三友社的精美禮券則送者便利，受者歡迎。

省時間免跋涉　最好電話購貨　君如欲購三角牌出品者請撥　九○一五○　隨即差人送上　送力向例不收

法租界　上海殯儀館

地址徐家匯路楓林橋東

電話　營業七二五五六　辦公七二三三二

各埠影戲院鑒

潮流所趨非映有聲影片不足以迎合觀眾心理敝公司獨家經理百代電影機器影片及另件各戲院前置之無聲機器敝公司可以裝配有聲並為便利內地戲院起見可以派洋員就地裝配至於敝公司之特點以外國原料機件由外國僱等工程師裝配而取價則保照上海本地原料人工者相仿此可搭保滿意也

正泰洋行　上海博物院路一三○號　電話一九三二九號　電影用品公司廠

另行經理英國名廠純毛中西衣料照進口原價發售　又敝行另售●英國高聲乾電電話●英國收音機●美國哥倫比亞電石燈　均陳列於樣子間歡迎參觀

中國瘋病醫院

本院創辦廿餘年信譽昭著歷年由各省來院已經治愈除根者不知萬計專治各種瘋濕筋骨痠痛四肢麻木偏正頭痛口眼歪斜中風半肢瘋大麻瘋肝瘋勞瘋癲瘋背瘋鵝掌瘋軟腳瘋痛瘋新久瘋癬一切重大瘋症均用澈底治療迅速根治　上海虹口東有恒路小菜場旁大洋房電話五○四六九

中國瘋病醫院附設　上海瘋人院

專治精神錯亂文痴武癲神經衰弱心蕩失眠　特種療法見效神速設備完美花園大住院　費廉索章附郵五分……址虹口東有恒路小菜場旁中國瘋病醫院總院

褚民誼昨抵滬

褚談西藏人民歸附中央　汪院長定下週赴廬訓話

中央社云、行政院秘書長褚民誼氏、前晚十一時乘坐夜車來滬、昨晨七時半抵北站下車、逕返亞爾培路私邸休息、褚氏此來、純係主持中法學校招生事宜、定於當晚返京、中央社記者曾於昨晨晤及褚氏、作下列之談話、

—財孔報告—　據褚氏談、行政院本週會議、孔財長曾出席報告白銀問題、

—白銀問題—　孔氏以離京日久、各部會對此問題、容有隔膜之處、是故即席說明政府對於處置白銀問題之對策、政府以白銀之流出、純為一種商業上之買賣、決不採取干涉之態度、外傳政府實行禁止白銀出口及徵收白銀出口稅諸說、均非確詞、

—西藏人民—　中央特派入藏宣慰之黃慕松氏、業已到

—歸附中央—　達薩拉、連日來電報告藏民熱烈歡迎、應酬頗為忙碌、於此足見西藏民眾歸附中央之誠意、黃氏在藏稍事休息、即將分訪藏中政教領袖交換意見、至於班禪大師現已到達伊克昭盟、班禪大師之駐京辦事處主任張海山氏、昨日(五日)南返到京、據謂、班禪大師業已特派安欽活佛先行入藏、佈置一切、

—劉湘辭意—　四川勦匪總司令劉湘氏、前曾呈請中央

—可望打銷—　辭職、中央業經去電挽留、辭意可望打銷、新疆邇來安謐如常、並無新的消息、足資奉告、

—汪院長定—　汪院長定於下週赴

—下週赴廬—　廬、出席三期軍訓團訓話、行期當在本月十日之後、本人定於今晚(六日)返京、主持八日午後留比同學會招待比專使之茶會、及九日午後中比庚款委員會招待比專使之茶會、

比公使定期舉行盛大茶會

頌森專使等十日抵滬

比王特派來華報聘頌森爵士專使、現已定六日由駐華比使紀佑穆、陪同離平入京、約於七日夜抵京、定八日晨十時、晉謁我國府主席道謝、並將分謁汪院長等、六日晨、據本埠比總領事館消息、頌森專使晉謁林主席後、在京勾留一日、九日仍由紀公使陪同乘坐專車來滬、十日晨七時二十分可抵滬、紀使為聯絡各界感情起見、已定十日下午五時至七時、假辣斐德路比總領事館花園內、舉行盛大茶會、招待中外各界、請柬已發出六百餘份、屆時吳市長等、均將參加、專使於十日十二時、登意輪康特慮梭號、十一日晨啟程返國、並悉市府及外部駐滬辦事處、以比專使來滬在即、已積極籌備歡迎事宜矣、

小麥糧食特價運輸繼續展期五月

路局已呈准鐵道部

京滬滬杭甬兩路管理局、對於小麥及其他糧食特價運輸、業經呈奉鐵道部業字第二七五五七號指令、准自八月一日起至本年十二月三十一日止、繼續展期五個月、

赴美調查鋼鐵價格黃金濤已返滬

在滬擬具報告後晉京復命

鋼鐵廠合同即將正式簽字

實業部與德商喜望公司合辦之中央鋼鐵廠、自資本及合同草案等經雙方磋商決定後、實部即呈請行政院核議結果、因此項事業、係屬國家經營、必須慎重進行、故由實部組織審查委員會繼續研究外、對喜望公司所開列之機器及建築價格等、復派鋼業司長黃金濤氏、於本年五月七日啟程赴美、向著名鋼鐵廠調查、並順便考察歐美各國之製鉛、褐炭提取汽油、用化法提煉油料、等各種工業、黃氏此行、為期四越月、經英、美、法、德、意、等國、從事調查考察、任務於上月初畢、由歐搭乘意輪康脫羅梭號返國、業於前日抵滬、在滬擬具報告後、即晉京向實長陳公博復命、據大公社記者昨向有關係之實業界探悉、中央鋼鐵廠正式合同、俟黃氏報告調查鋼鐵價格與喜望公司所開成本是否相近、再經一度協議、當可進行簽字、其建築工程、須在二年以上、鍊鋼鐵之期、當在三年之後、

三北公司昨接收聯和輪

由總船主泡斯至聯和輪接管　先入本廠大修

三北公司為謀擴充滬甬班、向怡和購買聯和輪、原定上月接收、因準備不及、乃延至昨日始將該輪接管、茲已入廠大修、將易旗改名、派定航路、茲分述情形如下、

—怡和交船—　代價、由三北購買聯和輪以十八萬五千元、當時先付定洋二萬元、三北預備再加二萬元之修理、可煥然一新矣、初定八月十八日交船、嗣以雙方手續均皆不及、故將交船期展緩、昨日該輪由漢來滬、事先已由三北通知怡和、令次下水抵埠、即須交船、故聯和昨在公和祥碼頭起卸來貨後、便知照三北、派員到船接管、

—三北接收—　三北公司已經備齊船價、付給怡和、昨日特到該行通知、乃命總船主泡斯氏、代表三北、到聯和輪正式接收該輪、當由聯和原船主將船交給與泡斯、並引導泡斯至輪機處、駕駛臺等處察看後、即由泡斯親自駕駛開行、全船無損、復再停泊、泡斯接收聯和後、便回至公司報告、

—入塢修理—　三北接收聯和後、即行開入本廠、將船身大修、客位亦重行改善、至於引擎方面、現時祇可航行長江、若出海則祇能駛寗波短程、蓋與新北京為一式、若南北洋航路、便不能開往矣、船上全部船員、自船主以下、昨日詢據公司在修竣出塢開班之時再由公司正式派定

—航路問題—　此輪購買之原意、是添行甯波一路、且擬於甬山過夜、嗣因滬甬綫內、刻下已有四船行駛、而甯波各界、又以滬甬綫內、現航各船、已感供過於求、公總洽老將三北雄厚之噸量、移向南北洋海岸綫發展、以達到收回已失之航權、因之聯和輪之航綫尚未確定、茲先辦修船更名易旗等項手續矣、

全國經濟委員會派員調查茶業

全國經濟委員會農業處、為明瞭全國茶業概況、指定浙江安徽江西湖北湖南福建六省、及上海一市為調查區域、並指派調查員、分赴各地工作、派來上海調查者、為葉懋陳為植兩人、茲悉葉陳兩君昨已抵滬、到滬後、會往上海市商會謁見俞主席、俞氏允為介紹、當即備函、致洋莊茶業公會茶棧業公會毛茶業公會製茶業公會、請量供給茶業材料、以利調查進行云、

日商紗廠收買華棉

國聞社云、在滬日本紗廠、近因棉花進口稅增加、印棉美棉價高、已購進華棉不少、現值新花上市、派出人員、分赴各產棉區域搜購、另託華商出面、整批收集、以掩耳目、據棉業界中人談、日商大批收買華棉、實為近十年來罕有局面云、

六百袋郵件暫時擱起

郵務司謂爭執不致延長

大美晚報云、今晨(六日)有人以郵務工潮事詢諸本埠郵務司、據答、此如家庭間之小爭執、隔日即可無事、傑克森總統號、由美運來之郵件六百袋、現暫時擱起、待出之郵件、頗亦須稍延遲、惟郵件現仍由滬源源運出、局中人員現仍工作、但非全班耳、郵件致不免堆積、某信爭端不致延久云、

旅日被逐華僑要求嚴重交涉

並懇歸還沒收全部財產

被日驅逐回國之旅日華僑五十一人、於日前來滬後、即分向本市黨政機關請願、結果頗為滿意、昨日下午一時、該華僑復推派胡文洪、陳若石、陳鳳卿、陳線庚、四代表、携同書面報告、分呈市黨部及市政府兩機關、以便核辦、新新社記者茲將其報告書原文照錄如下、呈為無端被逐、財產沒收、仰祈准予援助、嚴重交涉、收回產業、以全國體而恤民情事、竊代表等向在日本新瀉山形等縣、經商有年、開設料理店者有之、麵業店者有之、勞働為工者又有之、循規蹈矩、安分經營、近年吾國國民黨黨務、在外發展甚著、仙台設有支部、代表等加入為黨員者日形踴躍、致被日人所歧視、故於民國二十三年八月十日、突來日本官廳、派人將代表等七十餘人、橫加侮辱、並不准携帶妻子財產、代表等再三要求、置之不理、祇得

—驅逐回國—　聽其解送橫濱總領事館羈留十餘天、由我總領事王鴻年先生派代表赴日本郵船會社、與竺潤丸船接洽、遂於二十七日午前十一時、買乘竺潤丸船票、責成核山船長沿途保護、直抵上海登岸、九月一日船到門司地方、旋有水上警察來船檢查、據云、人數太多、不許一齊回國、代表等與之理論、彼即恃兇毆打、直不容代表等所爭、且即會同碼上警察一百餘人、齊集船中、將我七十三人用蔴繩綑縛、隨毆隨打、有周寶珍等向其哀求數語、不料該警蠻狠成性、竟將周等

—投入海中—　幸代表等竭力向前援救、得全生命、又有吳林浩在船樓上被他追逐、頭部經槍柄亂砍、面負重傷、腰部受刺刀傷至一寸許深、代表等親其如是兇暴、無法與之抵抗、祇有任其擺佈而已、旋即勒令代表等分為兩組回國、第一組先搭竺潤丸、第二組留押門司警署、以待別船、次日彼代表等派代表陳鳳卿、打手印於白紙之中方、放代表等乘竺潤丸於四日到申、途中被他欺凌虐待、苦不堪言、其餘三十人尚在門司、生死未卜、伏思吾黨中國

—國體損失—　者事茲大矣、為此瀝陳、倘乞鈞長與之嚴重交涉、賠償損失、所有代表等從前在日本積餘菓寸、汗血換來之財產、一一追回、使代表等另謀生活、感激無已、除分函各關係機關請求援助外、理合備文呈請鈞長迅速施行、實為德便、

工部局總董安諾德昨由英返滬

工部局總董安諾德君、因事於本年六月間、請假赴英、已於本月六日返滬、即到工部局視事、副總董麥克諾登君、在安諾德君離滬期中、代理總董、刻下總董已經到局、故麥克諾登君、擬赴青島、小事休息、定於六號晚間、搭輪赴青云、

湖社成立湖屬救災委員會

湖社以湖屬六邑旱魃為災、田禾枯槁、為救濟災荒起見、成立湖屬防災設計委員會、推沈田莘氏為主席、公推研究農業三部為委員、造電浙省政府暨六邑縣政府、餘陳各項救災辦法、諸如開江閘、疏濬下游、疏浚溪港、以資灌洩、啟閉太湖漊港各閘、多闢圩田支渠、以資灌溉、又若將各縣積存治螟費、移購戽水機、藉資救濟等項、業經當道先後批准、分別辦理、無如災象已成、救濟無效、各縣農村、已十室九空、甚至採薇而食、為狀至慘、前日吳興戴時熙縣長、與陳勤士等、來滬報告、災民日有數千、來城乞賑、每人各給燒餅一枚、以救目急、即由沈聯芳、沈田莘、陳藹士、沈鶴齡等、在功德林敘商、當場募得七千餘元、並由戴縣長帶湖應急、近開該社又鑒於梓鄉災荒嚴重、亟應設法救濟、業經防災會沈主席、陳請該社委員會、將原有之防災設計委員會、改為湖屬救災委員會、函聘湖屬紳商、及熱心慈善事業者、担任委員、擇定星期日下午二時在社召集會議、推選職員、籌商辦法、以期集思廣益、眾擎易舉云、

溧陽第四區乞賑團來滬

蘇省旱災、以溧陽為最重、而溧陽尤以第四區為尤甚、農村潰潰、餓莩枕藉、其狀之慘、亙古未有、現由該區士紳組織乞賑團、推舉代表丙夢周、陳鴻才、史覺成、施嘉根、唐秀章、等、於昨日來滬、携帶公函、分向各慈善團體請求救濟、茲將公函錄之於後、敬啟者、本年大旱、為百年來所未有、地有高低、災有輕重、江南十一縣災區惟溧陽為最重、此足本月一日民廳長余財廳長趙中委王在溧陽縣府召集各區長鄉鎮長訓話時所聲明、事實昭彰、並非虛構、而溧陽共計六區、本以第四區災情為最重、(即上沛埠上興埠湯家橋強埠等處)內地處溧陽西陲、與句容溧水接壤、盡屬山嶺高原之地、遇水既有沖刷之虞、遇旱更無灌溉之方、本年自五月十九日一雨之後、至今點水未下、禾苗既經枯萎、早穀又難補種、數十里境界、盡成赤地、所謂天不賑禍、民乃多災、罹此浩劫、鮮有救腹、鳩形鵠面、望萬北有斗、奚慰荅生、夏無麥而秋無禾、南有箕而非以簸、然茲當荅華、蹉牢救之不給、目覩蕩析之慘、耳聽求死之聲、鬻子賣妻、所在多有、逃老棄幼、數見不鮮、甚至一家因以自殺、或者滿門死於絕食、哀慘之狀、莫此為甚、鄭監門之不作、孰繪流圖、汲內史之已亡、誰來發粟、夢周等誼股桑梓、念切痌瘝、登殘才於春臺、愧乏點金之術、起仳離於夜壑、敢辭呼籲之勞、然向悠悠以申訴、徒謂咄咄之何來、惟以至仁之心、為如天之覆、駕諸赤子、對慈母而有苦必訴、恃有戚君、見愛子而情無不動、用是代告、不禁哀鳴、倘念鴻嗷待切、捐慨解囊、自當淪髓思深、報恩結草云云、

湖北同鄉會籌募賑災會成立大會

推吳醒亞等為常委　請鄂省府減附加稅

湖北旅滬同鄉會籌募本省水旱災賑委員會、前日(五日)下午七時、在平安旅社六樓開成立大會、到會委員、計有吳醒亞、湯蕭銘、闞鋼之、田冬華、賈伯濤、汪少丞、等七十餘人、推定常委及請鄂省府減田賦附加稅等、茲分誌如下、

—開會情形—　臨時主席(一)行禮如儀、(二)全體委員宣誓就職、由主席宣讀誓詞、全體委員隨之朗誦、(三)主席致詞、(四)彭雲岑委員報告同鄉會籌備本會經過、暨推派汪少丞委員赴京請願結果、

—推定常委—　大會全體會員公推吳醒亞、湯任心、張恒九、鄧劍棠、闞鋼之、胡宗鐸、方子樵、劉湛恩、盧楚僧、汪少丞、余炎卿、盧星階、杜向青、梅煥侯、易楠楨、李錦章、殷冠之、常彩臣、劉匡世、朱德和、彭雲岑、王樹堂、田季萍、張恕堂、鄧明達、熊菊九、劉葛青、高繼清、潘海山、周崇祥、許鳳翔、洪士幸、張楚強、韓覺民、吳仲池、袁曉嵐、陳定遠、賈伯濤、程棟臣、等三十餘人為本會常務委員、繼推曹東川、韓永清、劉燕臣、丁玉田、梅友三、姚嘉鵬、周南陵、周伯椿、崔從灝、王獻忱、唐致賢、等十餘人為候補常務委員、

—討論事項—　該會委員先後提出事項討論、(一)指定上海銀行為收賑款機關、(二)由湖宣言、(三)胡宗鐸委員代表於潤華提議、由本賑災會函請鄂省府減田賦附加稅、並撥充省銀行、在各縣設立分行、救濟農村金融、(四)韓覺民委員提議籌款辦法有三點、(甲)請求政府撥款、(乙)向各方募捐、(丙)舉行遊藝或演劇、以上各項議案、均經大會一一通過、

—常委就職—　討論事項完畢、該會常務委員、並定於本月九日下午二時、在愛多亞路本會辦事處就職、並召開第一次常務委員會、討論各項重要事務、通知書業由該會負責人員發出、議畢、時已夜深、即宣佈散會、

南昌電話籌備工竣

調用員司均已返滬

南昌市內電話、前經交通部派本市電話局局長徐學禹前往籌備、並指調文書股主任劉會來、設當股主任徐繁基、及王仁浩、蔡俊賢、等隨往襄助、昨據該局負責人談、得悉該項工程、業經告竣、已於八月二十日正式開放通話、聲浪清晰、所有司機生均係女性、接綫迅捷、各用戶咸稱便利、該地軍政機關、原係自行裝設小交換機通話、自經部辦電話開始登記後、各軍政機關、均向南昌電話局要求備處繳費、請求裝設話機、其中有裝小交換機者、所屬司機生、亦屬女性、自通話後、所有各機關原裝之磁石式交換機、已一律拆除、刻下各界請求裝機者、極為踴躍、仍絡繹不絕、現裝之六百門總機、於年內或可裝滿也、又徐局長自裝備完竣後、業已辦理結束、所有調用之劉會來、徐繁基、等亦於月初回滬局、各返原職、至南昌局務、經交由該處專員本緻、負責接管、

部令撤銷甬無綫電臺

甬商會請甬同鄉會電部力爭

甯波同鄉會、接甯波商會微電開、甯波無綫電臺、自設立以來、商民咸稱便利、雖夏秋颶風肆虐、仍得照常通報、不致中斷、近因交通部令撤消、從此交通不免阻滯、請予一致主張、電部收回成命、以利桑梓交通等語、聞同鄉會已據情電部力請維持矣、

航海界定期公奠夏孫鵬

地點……貴州路湖社　日期……本月九日

吳淞商船學校前校長夏孫鵬、在海軍界資甚深、積勞成疾、竟至不起、滬上航海界同人、追念夏君有功國家、並造就航海人才甚夥、特公議於本月九日、假貴州路湖社、為夏君舉行設奠開弔、追念遺澤、以示哀思、其計文如下、茲紀畧說君所記夏氏小史如下、世變愈亟、人才之需要愈殷、才難之慨、今古為同、然有奇特之才能、而不為世用、以致賚志以歿、如江陰夏孫鵬君者、尤為可慨也、君年及壯、畢業於南洋公學之船政專科、選派赴英、習商船、深造完畢、復入英海軍大學、先後七年、學成回國、受前清郵傳部之委任、辦商船學校、(即今直轄交通部之吳淞商船專科學校)旋補官海軍中校、任海軍總教練官有年、今之商船高級船員、及海軍官員、出其門者、為數瀰眾、君秉性廉潔、意志堅强、尤其愛國熱忱、昔年浦口港務處、辦理艱劇、君任該處處長數年、積弊一廓而清、遭忌而去、君坦然也、南北未統一以前、君以海軍不統一、尤爲國家統一之阻礙、冒險赴青島、招渤海艦隊來歸、專洩被執、釋之、然精神上受刺過深、從此不可不挽之勇氣、時經躍起、國府奠都南京後、君已晉授海軍少將、長統稅局也、長海軍學校也、長海軍訓練處也、長海軍編譯處也、長吳淞商船學校也、不遺餘力、祇以環境之多故、未能大展其抱負、經一二八之戰役、目覩艱危之日亟、更悲憤不能自抑、以致積勞成疾、不治而逝、凡識之者、靡不痛惜深之、

西人汽車輾傷行人

西人納爾遜、於昨日上午十一時三十分許、駕其自備之第一二一三五號汽車、經四川路由北向南、當駛抵漢口路時、適行一行人名王阿三者、在該處穿過四川路、由西向東、納爾遜以車駛正疾、不及煞車、當將王阿三撞倒、身受重傷、事被附近崗捕瞥見、乘將王車送醫院醫治、一面將該西人及車帶入捕房、略予詢問、存案特訊、

特製七期未中獎航空券可享購此犧牲品權利

明星牌出品四件　祇售銅元二十枚

吳氏國醫研究社招生

中央支店　浙江路寗波路口

本社由前全國醫藥總聯合會委員上海市國醫公會委員吳克潛先生主任……[illegible]

四馬路　中西大藥房

破天荒之秋季　大廉價　大贈品

打破賒賬式之贈品　當場購貨當場取贈

今日犧牲品　一滴香　法國來路香水　減售五角　買一送一　新鮮菓子露　買一送一　新鮮菓子精　買二送一

秋日進補唯有　維他命麥精魚肝油　滋補力大　老幼宜服

西支　老西門和平路口　南支　小東門外大街

購貨一分以上得購明星出品四件一組　嗣後每逾洋一元得再購一組

滿洋五角即得精美贈品　多購多贈

最高尚之代步品

同昌噴漆包車

獨到之優點　車身　採用汽車鋼板獨幅製成　噴漆　採用汽車噴漆無論乾濕冷熱經久不變

優點甚多。不及備載。定造不合。包退包換。新價發售。式樣精美。歡迎參觀。

上海同昌車行　雲南路南京路口　電話九○一五二

分行　南京　漢口

贈券　憑券贈送優待辦法章程一份

國醫王樹亭

診所愛多亞路三茅閣橋中匯銀行大樓二十二號　診時上午九時至十二時　下午三時至五時　星期照常應診

MATHEXIN

Anti-gonorrhoicum Made in Germany

梅濁剋星

五淋白濁　六小時奏效

發明　愛迪那博士四十年心血結晶

成分　BALSCOPAIV.

特效　殺菌滅淋

主治　急慢性白濁　毒淋尿道炎　一切淋症

保證　全球名醫處方採用

榮譽　醫藥界介紹

贈券　憑券附郵十分寄上海四川路一六五號信箱柯爾登洋行即贈梅濁剋星說明書一份

西顏料業 包銷日貨靛青

同業公會接得匿名信一度激査 德商德孚洋行等紛起交涉質問

上月下旬、本市西顏料業同業公會方面、忽接署名愛國青年團密函一通、據稱、本市顏料業商號中、如呈祉興性裁·瑞泰李叔彥·瑞和吳仁葆·裕康王鵬程·德和公記邱洪生·公和沈觀舜·等有以遼東公司名義、向日商包銷靛青、總額約三百萬金幣、一面希圖壟斷靛靑市面等詞、該會接函後、以事關重大、不容忽視、乃會召集第六次執監聯席會議、商議處置辦法、距正進行間、該會又忽接匿名信一通、內中對於該公司組織內幕情形、揭發詳盡、因此該會認爲此函大堪研究、當予詳加討論、決計澈査眞相、惟不久事被德商德孚洋行·美商南星洋行·瑞士汽巴顏料廠·等得悉、以各該商號經理批售各該行顏料、均簽有合同、何得違背契約、乃羣起向各商號交涉質問、因此始引起外界方面之注意、茲者各商號均已啟事否認、而同業公會方面則自一度集議後、迄今未有表示、茲悉公會方面對於斯案、仍在進行中、以是非皂白、理應澈究、倘或各商號確係無端被誣、則該會亦應爲之洗刷、以資維護、

天旱菜蔬漲價

本埠自入秋以來、天氣酷熱、雨水太少、以致四鄉農民所種菜蔬等、均乾枯焦黃、故本市各菜場、近數日來菜蔬異常缺乏、因各房爲奇貨、故價値昂貴異常、今將昨晨各菜場之菜蔬價値、摘錄於下、草頭(即金花菜)每兩一百二十文、合每斤一千九百二十文、茭白每兩四十文、合每斤六百四十、雞毛菜及小白菜、每斤竟售一百五六十文、其他捲心菜蘿蔔鹹菜黃豆芽·等、價格亦較往日增漲四五成不等、一般貧苦居民、莫不叫苦連天、

日人創設 大規模賭場

事爲領館探悉 計劃完全失敗

據昨日日文上海日報云、有不良日僑、揚言已受日本軍部之保護、並得總領事館與工部局之諒解、向各方華人富裕階級、募集資本、擬開設大規模賭場、日來自北四川路武昌路起至狄思威路一帶、遍覓空屋、事爲日領館所聞、昨已將黃陸路某所之根據地搜査、但犯人已聞風逃亡、據調査所得、彼輩賭博媒介人、預備賭場開辦費、爲五千元、已向華人方面、每名募集二三百元、在黃陸路某所、着手各種設備、其賭具爲一種極巧妙之電氣裝置、幸發覺尙早、至彼輩原定計劃、完全失敗、惟不良日僑等、現究潛匿何處、日領館警察、正在秘密搜索行踪中、

戒烟丸含嗎啡成分 比較紅丸尤烈

滋補健康丸可畏 捕房化驗後起訴

有紹興人韓仲道者、近在麥根路九十弄(永平里)廿五號門牌開設大益製藥公司、專以秘密製造戒烟丸出售、該項戒烟丸美其名曰滋補健康丸、每袋售洋二角、製造以來、已歷數月、近被總巡捕房禁毒部、聞探目吳漢章·西探長柏浦査悉、前往購得戒烟丸一袋、乃呈請第一特院、簽出搜査票、於昨日下午四時、密往該屋、當場拘獲韓仲道·及甬人張德興·蘇州人方水泉·等三名、抄出戒烟丸十三磅、藥料五磅、賬簿九本、以及商標一盒、一併帶入新閘捕房收押、昨晨、解送第一特院刑八庭、捕房律師張天蔭依禁烟法第六條對三被告起訴、幷聲明捕房已將戒烟丸送往衛生處已經化驗、結果該丸內含嗎啡成分百分之二·八、比較普通之紅丸尤甚、請求核辦、詰之韓仲道供認、該丸由彼配造、祇含烟灰十分之一、幷無嗎啡、張德興供、在韓處爲茶房、月薪六元、方水泉供、昨往訪韓被拘、幷同延黃兪律師代辯、經馮世德推事核供、諭韓等押候下星期四宣判、

營造廠建築房屋 坍牆壓傷六人

邵金·邵政祺傷勢頗重 車送醫院療治性命危殆

老西門海南中華路文廟路口、張永康藥店北隔壁之空地、係寓居西門內孔家弄仁濟里四號本地人俞戟門遺產、於上月間由本埠虹口通州路二七一號陸順記營造廠之廠主浙江奉化人陸良臣、在該地承造雙層市房六幢、訂明契約、計工料價洋九千元、限定本年底工竣、已向本市工務局領得執照、當經陸所招之工頭胡少蘭僱工、於上星期開始工作、不料於昨日中午十二時許、循例由紹興人邵金寶及邵政祺等打樁排築水泥之際、震動相聯該地之安樂里圍牆、致突然坍倒、所有磚瓦木料悉數墜地、當時不及逃出、而被壓傷工人六名、經記者査㈠邵金寶、年三十一歲、紹興人、㈡洪明三、年二十一歲、浦東人、均住法租界康悌路大康里二十四號、㈢邵政祺、年三十歲、海門人、㈣高狗子、年二十二歲、泰興人、㈤王小國、年二十四歲、揚州人、㈥張和尙、年三十二歲、浦東人、均住於盧家灣德鳳里三十二號、該工人傷頭部腰部、鮮血淋漓、由該管市公安局二區二所文廟路口二十九崗警張玉明査見、將前情報告所長唐鏡寰、乃會同二十六號崗警劉寶昌將受傷工人六名急召救護車舁送上海醫院療治、除邵金寶·邵政祺·重傷腰部、性命危殆留院外、其餘洪明三等四人傷勢較輕、即經醫生包紮後、分別回家靜養、閘唐所長核報後、以案關傷害、當飭警長高玉田、赴出事地點及醫院査勘、乃將廠主陸良臣帶所收押訊究、以明禍眞相、

同孚路盜封南貨店 崗捕格斃一盜

二盜逃逸

三陽盛南貨號、開設同孚路第一一三號、昨晚八時三十分許、突來盜匪三名、一匪在門首守望、由兩匪走入店堂行劫、當時被該店老司務覺察、亟自後門逃出、奔往附近崗捕處報警、崗捕據報、即持槍前往拘捕、詎被門首把風之盜得悉、即首先向捕開槍拒捕、於是華捕亦還槍、店堂內兩盜、聞得槍聲、知事不妙、亟挾所刦得鈔洋四十五元奪命逃出、同與華捕格鬥、惟華捕所藏槍彈有限、未幾即告罄、匪等見機、即拔步飛奔、華捕乃狂吹警笛呼援、幸威海衛路崗捕已聞警而至、乃繼起與匪激戰、匪等且戰且退、內中兩匪、乘紛亂之際、向旁路逃逸、倘有一匪倉皇逃入楊公館房子弄內、但該弄係一實弄、故待兩捕追入時、該匪無處奔避、當被華捕擊中要害、倒地身死、乃報告捕房將匪屍車送驗屍所待驗、一面起派探捕四出追緝逃犯、

夫死無力棺殮 竟圖黑夜棄屍荒郊

中途被巡捕查見報由法院相驗 死者驗係病死移屍部份候偵査

安徽人秦爲和、今年四十五歲、在滬做小工度日、其妻宋氏、今年四十二歲、因不諳女紅藝術、因於家境貧苦、祇得每日出外求乞、夫婦相依爲命、於上月三十一日、遷住於法租界甘司東路雷米路口振興坊六號二房東甬人張根弟家擱樓上、近來秦忽患肚腹膨脹、大便秘結不通病症、因無力求醫、聽其自然、因是病勢漸重、竟於昨晨零點三十分時身死、其妻因苦於無力購棺成殮、驚惶無措、乃託同居同鄉之秦渭然(年二十四歲亦業小工)於黑夜之中、將屍身背負出外、欲圖拋棄於荒郊草地上、以待善堂收埋、詎知行至中途、適被巡捕巡邏經過査見、黑暗之中、背負死屍、不覺驚奇、攔住盤詰、詢悉其情、以棄屍荒郊、旣背人道、又違租界定章、遂命將屍舁回、置放門前、一面報告該管福煦捕房、派探張春勝前往調査經過、將屍身車入同仁輔元分堂驗屍所、即於昨日上午傳集屍妻秦宋氏·負屍之秦渭然·與二房東張根弟·到案、報請第二特區法院、委派王任檢察官偕法醫書記官於午刻蒞所、驗明死者秦爲和委係生前因病身死、據包探報告調査情形後、官向屍妻與證人等訊問一過、遂諭屍身交同仁輔元分堂代爲殮埋、關於移屍部份、由捕房偵査核辦、

× × × ×

一件穢褻官司

陸芹池被其妻控訴 請求脫離家屬關係

某蛋廠買辦本地人陸芹池、即陸榮生、現年三十九歲、家住滙山路提籃橋安慶里二十號門牌、近被女子陸忻氏偕其父忻禮仲、延范銘律師具狀向第一特院民庭、控陸違背人道、强迫猥褻拒絕同居、請求依法傳案判令解除同居、幷給付撫慰金五千元等情、茲將其訴狀情形、及起訴要旨、探錄於後、緣有甬人忻禮仲者、向業輪船機匠、家住塘山路老元吉里二十九號、其次女瑞弟、即陸忻氏、年甫十九、風姿綽約、待字閨中、去年九月間、被告陸芹池、因髮妻病故、央媒向太太等到忻禮仲處作伐、願娶次女瑞弟爲側室、當時禮仲以家境貧寒、平日子女衆夥、兼以時局維艱、瑞弟之終身、旣經有托、遂允之、後由陸芹池擇吉於去年九月二十八日迎瑞弟過門、當時幷經曹棠律師證明、由禮仲父女簽訂婚書爲憑、在擬內經兩造證明自瑞弟過門之後、終身生活、由伊負担扶養責任、迨瑞弟過門之始、尙稱和順、不意事隔未久、陸竟背乎人道、時行强迫雞奸、瑞弟年幼無知、以爲此係人事中必有之事、且入門之後、不得歸寧、又加陸之淫言、謂伊凡過門後、亦係如此、瑞弟遂其蹂躪、雖感痛苦非深、然似此醜行、不便外揚、直至今年春間、同歸母家、詢諸胞姊、始悉此事有背人倫、實係受愚、但瑞弟回歸、依然隱忍未發、竊思夫君若能改過自新、家醜不願外揚、詎知事隔未久、於本年四月十三日、陸芹池俟瑞弟就寢後、於深夜十時、忽故態復萌、雖以好言勸導、竟在拒卻、默行、孰知陸淫慾之深、未填、而兇悍之性遂生、强迫不成、繼之撕毆、非經隨用知悉、偕同傭婦、於深夜十一時前往禮仲家叫門、要求同往伊家解勸、以免發生意外、禮仲乃以骨肉情長、隨同前往瑞弟乃將被毆經過、告知禮仲、向陸責備、反老羞成怒、遂命偕母回去、忻以似此背馳人道、即瑞弟實難再與同居、因此委托范律師向特院起訴、請判准脫離關係、幷令賠償撫慰金五千元、以維生活、法院據狀、於昨日下午、由裔成選推事開民七庭傳訊、被告陸芹池不到、經裔推事向原告父母詢問一過、諭令改期傳陸到案再訊、

浦東同鄉會 建築會所集議募捐

浦東同鄉會建築會所於愛多亞路成都路口、前經奚福泉建築師設計圖樣、上月招標、爲新昇記營造廠張志良得標承造、計標價三十萬弱、前晚在大西洋菜社宴請同鄉、庚續募捐、到杜月笙·穆藕初·黃任之·沈夢蓮·呂岳泉·林康侯·等百二十餘人、咸浦東旅滬之工商業家、席間杜月笙舉杯起立、敬同鄉各飲一杯、穆藕初首、今日宴會宗旨、詳宣實費、無俟贅述、同鄉會建築會所、連購置基地逾五十萬、上年募捐已交到者祇十萬有奇、對於建築事務、有專門委員會鄭重考慮、至上月開始克就緒、惟動工期須視捐募到二十萬元爲準、除第一二兩隊認捐外、其餘各隊、非募到十萬元不可、希望諸同鄉努力、僅此半個月內、從事募捐工作、以表示我浦東人之精神與能力、林康侯言、上海有各省同鄉會、今以浦東而亦有此規模宏敞之同鄉會、足以爲我本地人自豪、謙唐賀知章回鄉偶書七絕一首、知凡屬同鄉、自會發生情感、浦東人勤募浦東人、集此二十萬元之建築捐不難、責任之言、在座諸同鄉、各有相當資望與財力、不憚勞、不畏難、盡此半個月內、顯著募捐成績、以樹模範、現同鄉會會所、擬定租借者、有浦東銀行及一醫院、(名稱未定)則此會所可自爲同鄉之有關身家性命者、黃紹伊言、値此不景氣之際、欲得如許捐欵、論者每謂爲難、但事在人爲、不進則退耳、現在同鄉會如自浦東渡至浦西、舟抵中流、共賓力前進、遠彼岸駛、抑放乎中流、任其所之歟、知此、惟有奮力進行、穆藕初言、罷紹伊譬喩甚切、在此半個月內、不啻爲同鄉會最緊要關頭、要知同鄉會爲浦東人公共之機關、卽我浦東人子子孫孫永實之機關、故捐欵者不可認爲本會捐人、乃各人捐於自身之本會、金鴻翔言、同鄉會建築會所、鄙人忝列募捐隊、欲得我服裝同業、各竭力之所能、勉爲担任、茲屆廢續募捐、希望其他各業、儘量提倡、我服裝同業自當追隨於後、張伯初報告開林油漆公司捐建築用油漆、東南鋼窗公司捐建築用鋼窗、俱値一千元、穆恕再君捐機製紅磚、備本會建築用磚數量、每萬五元、餘略、席散、時已鐘鳴十下矣、

金雄白律師通告

烯民

本律師茲受任下列各當事人（排列以筆劃多寡爲次序）常年法律顧問特此通告

上海市總工會
上海市商會北市國貨商場
大滬娛樂股份有限公司
大滬花園
大滬舞廳
大華舞廳
光明咖啡館
大都會舞廳
大華鉛筆廠上海分局
中華日報
中國圖書印刷公司
四川商店
有德照相室
有利汽車行
同文圖書印刷公司
同濟工程公司
老德記汽水公司
永和實業公司
自强協濟會
京滬滬杭甬鐵路工會
松江典業銀行
時報
晨報
振興機器廠
致祥銅模鑄字所
康福鴻記織造廠
梅林罐頭食品公司
逸園舞廳
順風舞場
復興隆合記電器五金製造廠
義和瀛記織造廠
辣斐舞廳
維也納舞廳
憩樂協濟會
蔚藍書局

事務所 大陸商場五樓五〇四號電話九二六五四
住宅 呂班路萬宜坊四十七號電話八一〇六九

龍華寺案今日宣判

元照又被人控攜帶廟產還俗 公安局拘獲後解送法院訊究

龍華寺住持僧性空、在地方法院狀訴前住持僧元照與胡蘇記互串立約、侵害廟產一案、因其中情形、異常複雜、承審推事汪潤、爲愼重起見、不厭求詳、一再傳證、又親詣龍華寺實地調査、並察視寺前一帶市房之構造、是否新料抑或爲拆毀之舊營房木料所改建、作縝密之研究、費時三個月、始得認爲終結、定期本月七日(卽今日)下午二時宣判、詳情已誌前報、不謂一波未平、一波又起、茲經人向市公安局告發元照於民國九年到寺爲住持、至二十二年十月間、向佛教會辭去職務、乃携帶寺廟公欵(據聞約三十餘萬金)而去、度其俗還生活、況內政部通令各省市府、凡僧道還俗者、不得携帶廟產之規定、請求澈究等情、文局長令飭偵緝隊盧隊長派探將元照緝獲、並抄出小皮箱一只、內藏種種契據、及保險單等重要證據、申解第三科訊供判押、昨日上午十一時、奉諭備文將元照連同證物、移送地方法院訊核、當奉檢察官預審一過、諭飭收押候究、

永安銀公司 昨招待新聞界參觀

營業組織分銀業等七部 在美國註冊定明日開幕

永安銀公司新屋落成後、定明日開幕、昨日該公司招待本市新聞界、茲誌詳情如下、

內部佈置 該公司於昨日下午五時招待各報社記者參觀、由總副襄理及重要職員殷勤招待、王介人·丁屛南·史純塘·等殷勤陪同參觀、下層營業櫃、爲儲金·銀業·二部、銀庫亦設於此、二層近入口處、爲保管庫、櫃內設信托·企業·商品·證券·金業·五部、旁爲電報間、爲直接通往美國者、左首爲國際物產證券股、爲進爲市場·董事室·經理室、所有器具、均用黑色、設備布置、甚覺美觀整齊、

職員名單 該公司推李桂爲名譽董事長、鄧鏡寰爲董事長、王家楨爲副董事長、莫德惠·林康侯·張子廉·葉漢丞·沈枕湖·錢幼菊·彭報暉·李琦·顧春濤·歐建成·爲董事、靳培德·杜純·胡詠德·華純明·王圭森·爲監察人、總理歐建成、副理王介人、襄理丁屛南·歐鑑成、共七部部長爲銀業歐建成、商業蔡恩普·馮菽園、儲金李沁舀、金業李志良、證券史純堵、信託王福坡、企業陳亞夫、

主席致詞 晚七時、在大西洋宴請各記者、到百餘人、席間由總理歐建成主席致詞云、銀公司在歐美各國、極爲發達、因此種財團機關、能以少數資本、發揚多量事業、且包括銀行不能辦到的事務、我國銀公司組織、尙在萌芽時代、敝公司適應時代需要、集合資金一百萬元、在美國政府註冊、經過三個多月的籌備、在倫敦·紐約·芝加哥·都有代理處、國外各種股票物品橡皮白銀、完全可以直接承做、佣金異常克己、因國對外貿易、向屬入超、每年金錢損失、不下數萬萬金、惟有此項交易、依過去數年來之統計、每年約可獲盈利五千萬元、倘能經營得法、則每年挽回一二萬萬元之權利、並非難事、敝公司內部營業組織、共分銀業·儲金·商業·金業·證券·信托·企業·七大部、聘有專家管理、眼光設計、準確可靠、所有董事監察人、都照章選定、如鄧鏡寰·李杜·王家楨·莫德惠·林康侯·諸先生、均屬敝公司董事、負有物望、而且肯實心做事的、將來必定在金融界努力貢獻、敝公司準定九月八日開幕、希望諸位對於敝公司的設施計劃、予以嚴格的批評和指教、

市佛教會慈幼院 將舉行落成典禮

閘北共和新路中興路北首上海市佛教會創辦之慈幼院、迄今一年有餘、院長關炯之·院董王一亭·聞蘭亭·黃涵之·杜月笙·等熱心經營、院務非常發達、該院專收貧苦孤兒、衣食住等費用、完全由院方供給、所聘職敎員、對於院中孤兒、莫不愛護如己子、前借寶達寺餘屋、因院生日多、不敷應用、於去年冬間建造新屋六幢、現已完工、預定於十月二十八日舉行落成典禮、擬聘請各界名人及兒童領袖到院觀禮、屆時必有一番熱鬧也、

冠生園秋節園遊會

九月九日 陳列科學爐焙月餅

冠生園食品有限公司、創設十餘載、營業逐年發展、自闢農場於滬西漕河涇、以爲栽植製造原料的區域、成績卓著、茲當該公司總理洗冠生、以値此金風送爽之際、特定於九月九日在農場舉行秋季園遊會、陳列科學爐焙月餅、並請各界名流參觀、届時有游藝多種、以娛來賓、請柬附有贈品券、毎券可掉換贈品一組、被邀者有各界名流暨新聞界、上午十一時、在老西門冠生園第四支店、備有專車接送、憑證乘坐、由孫道勝·孫雪泥·洗若光·鄭杏園·帥潤身·等分任招待、

白克路上 興造大規模菜場

滬西住戶口腹之福音 攤戶認租攤基之踴躍

本埠租界中心點、向無大規模菜場、全滬住戶、欲購新美菜蔬、高等食品、捨往虹口三角地外、每難如願以償、而滬西公共租界法租界各戶、尤覺路遠不便、有食指動而中輟輒嘆禍慳而已、社會人士、未嘗不加之注意、然因租界中心區地價太昂、且無相當寬大場址、由是年復一年、不能實現一大規模之菜場、現聞本埠四川路美華地產公司、頃購得靜安寺路跑馬廳對面白克路梅白格路地皮十餘畝、並得工部局贊助、以該地建築菜場、地段位置、均屬合宜、頃已興工建造、其攤基間用最新式樣、以清潔寬舒整齊爲主旨、與一般普通菜場形狀不同、近日各攤戶前往該公司認租者、頗爲踴躍、日昨上午記者行經該公司門首、見衆頭攢動、擁擠非常、詢知爲各攤戶預租攤基云、

中華書局 發售大量預約書

中華書局爲減輕青年學子負擔起見、特將最合一般需要之中華大辭典·實用大字典·博物·理化·數學詞典·中華漢英大辭典·英華正音詞典·新式英華雙解詞典·德華字典等十種、添印普及本、發售預約、售價經及原價三分之一、同時預約三種以上者、得再打九五折、預約六種以上者、得再打九折、實已廉無可廉、至該局近印之古今圖書集成、自發售預約以來、預訂者極形踴躍、尤以各省市鎮文化機關訂購者爲多、足証該書引人之深、現原本已裱裝完竣、着手攝影、第一期應出書一百册、本年秋季當可準期出版、立法院所編中華法規彙編、亦委該局印行、現在亦發售預約、該書爲國民政府成立以來第一次最完備之法規彙編、內容之詳備、不言可喩、各書均印有樣張或樣本、歡迎各界索閱、

南京路 市民會複選揭曉

本埠南京路市民一區分會第四屆改選大會、業於八月二十五日召集舉行、受市黨部市民聯合會等、代表指導及監選之下、當場選出計健南等十七人爲執行委員、復於九月五日下午二時宣誓就職、並互選常務及各科專職委員、仍由市黨部派朱養吾市民聯合會派張賢芳到會監誓、公推孫文毅主席、行禮如儀、其複選結果、探錄如下、常務委員王應方·計健南·孫文毅·梁輔式·屠開徵·五人當選、出席委員屠開徵·計健南·莊智鶴·三人當選、執行委員計總務史宗堂·財政兪佐庭·文書孫籌泥·組織張一塵·何廣生、敎育陳

小蝶・鄔志豪・黃鴻鈞・調解張子廉・莊智鶴・宣傳冼冠生・李健良、

旅行儲蓄之新猷

本埠霞飛路上海銀行辦理之旅行儲蓄、洵爲有志旅行者實際上唯一之援手、故自問世以來、極爲各界贊許、値此金風送爽、玉露生涼之際、該行更計擬組織旅行團、且訂有種種優待辦法、以期外界人仕、對於旅行儲蓄有更明瞭之認識、茲探得該行計劃一部、特先披露如左、(一)儲蓄至一年後約滿洋三百元可以旅行者、華北組、曲阜・泰山・青島・北平・華南組、廣州・九龍・香港・澳門、(二)儲蓄至二年後約滿洋五百元可以旅行者、華西組、漢口・沙市・宜昌・重慶、(三)儲蓄至三年後、約滿洋一千元可以旅行者、南洋組、香港・馬尼拉・新嘉坡、

隱名善士捐欵施材

前日上午、有一年近强仕之某君、似係商業中人、至法租界新橋街口甯波路同仁輔元分堂、由職員張・宋・兩君延入會客室、似仍相識、寒暄之下、某君袖出鈔洋四百元、捐助該堂、指作施材經費、該堂收下捐欵、例須登簿、掣發收據、叩其姓名、乃笑而不答、囑寫隱名氏、張宋兩職員敬謝之日、敝堂本年三月中所收六百元之捐欵、亦似先生慨捐乎、其人笑頷之而去、如此君者誠可謂樂善不倦者矣、

化妝品聯合展覽先聲

定於本月十一日開幕

家庭工業社、鑒於婦女國貨年中銷用外國化妝品之數、在半年中、尙有八十五萬之多、特行聯合化妝品同業各廠、舉行國貨化妝品展覽會一月、各以所製精美出品、標明價格、以便顧客任意選購、凡購滿一元以上者、另贈無敵牌出品、以助顧客興趣、定於九月十一日爲始、至十月十日止、現在參加各廠貨品最多者、爲廣生行・中國化學工業社・先施化妝品公司・永和實業公司・中法藥房・羅威公司・中國兄弟工業社・孔雀化學社・巴黎香品製造公司・東方化學工業社・愛華富貝康無限公司・裕華公司・濟生工業社・愛華瑞記香皂廠・麗來頓工廠・美華化學工業廠・等、已將所有出品自行選送到社、大抵同類之品、各有各之特色、同時排列一處、以供買主檢選、可謂洋洋大觀、無敵牌出品、本有三百餘種、加以各廠來貨、已達千種以上、預料開幕之日、士女雲集、如入山陰道上、應有目不暇給之勢、爰由該社特編「國貨化妝品分類價目表」一冊、以便索引、外埠郵購、並可由郵局代收貨價、

太古輪之可怖槍聲

自青島返滬途中

護衛班長俄人自殺

英商太古公司北洋班通州輪船、本班由青島行駛返滬、前晚七時五十分、駛抵離滬約一百餘華里之海面、該輪臥艙內突然發生可怖之槍聲、連續六七響、因其時天已黑暗、全船無不震驚、該輪本派有護航隊西人若干人、當經隊長闖入發槍之臥室內察視、則見一護衛班長名勒佛考夫之俄人、倒臥牀下、其右手尙執一木殼槍、額際及左太陽穴有鮮血汩汩流出、細察房內共有槍彈洞七處、槍內尙餘一彈未出、始知該俄人自戕、大約第一槍受傷後、接着六槍因手抖動、並未命中、其時尙能言語、經同伴加以裹紮、安置牀上、迨深晚輪抵滬埠、輪泊法租界太古碼頭、遂報告海關水巡捕房派華探懷卿會同海關關醫登輪驗得槍彈雖已穿出、但傷勢甚重、檢視身畔、祇有當票十張、料係感受經濟壓迫、致出此下策、急將傷人舁送法租界廣慈醫院救治、因流血過度、延至昨日午後零時四十五分、氣絕身死、將尸送堂呈請法院委官檢驗一過、諭交尸屬收殮、聞死者登輪服務、祇有十天、

夏扣小中途得美

黃包車夫

竟敢拉至家裏

警所得訊傳究

黃包車夫通州人夏扣小、於去年來滬、寓居南市麗園路三百卅七號、每日拉車所得、差堪溫飽、本月四日下午四時許、夏在西門唐家灣菜場附近接得年約二十左右身穿條子布短衫元色布袴黑襪布鞋之截髮女子一人、該女坐上車後、即命拖至四馬路、夏再詢其四馬路何處、彼又不能作答、察其情形、完全浦東口音、且出語蠢無倫次、似哭似笑、頗類瘋癲、詎此時夏竟蒙歹念、直接將其拉至麗園路自己家中、不料當地好事者見夏忽然得此佳遇、遂互相爭傳、前往觀看、當經該管二區總署三官堂派出所偵悉由巡邏警趙子誠前往調查屬實、於昨晨一時許、報告到區、按址將夏及女子一併帶區、經林區員訊問一過、該女自供李白氏、二十二歲、浦東人、餘供含糊、詰之夏扣小、則承認留養有之、否認有非法行爲、林區員以案關擄匿來歷不明女子、着即備文一併移解總局辦理、

鄺其光停職一年半

律師鄺其光、前因章王氏夫婦、在上海第一特區地方法院自訴張六姐、和誘伊女章雲蘭一案、當時由章伯勳委任鄺律師辦理、嗣因此案判決無罪、該律師不俟原委任人同意、逕具狀江蘇高等法院第二分院、提起上訴、飭傳訊理時、發現狀內簽押完全不符、出於揑造、經該院首席檢察官認鄺其光律師違背律師章程、提付懲戒、高二分院律師懲戒委員會、認爲該律師揑造章伯勳簽名、及其簽押、決議鄺其光以除名處分、該律師接到通知後、具呈司法行政部、請准予覆審、查業已覆審查、決議、廢除原決議、鄺其光應予停職一年六月、昨由司法行政部訓令江蘇高二分院文云、案查律師鄺其光、違背職務一案、前因不服高二分院律師懲戒委員會、決議予以除名處分、請付覆審查等情、當經本部據情、轉咨在案、茲准覆審查、律師懲戒委員會咨送覆審查決議書到部、其主文內載、「原決議廢棄、鄺其光應予停職一年六月」等語、除該卷宗暨決議書、已由覆審查律師懲戒委員會、逕行發送外、合行令仰該首席檢察官遵照執行、此令、

劉阿鎖私製紅丸判罪

總巡捕房禁毒部華探目陳永貴、偵悉有崑山人劉阿鎖、專以製造紅丸販售、連日偵查、至昨日下午四時四十分、始悉劉匿跡廣西路二十八弄十三號門牌惠通旅館十八號房間、遂協同華探長董兆斌・探目吳漢章・徐桂榮・等、按址前往、見劉與一蘇州人周榮桂正在一榻橫陳、吃食紅丸、另有上海婦人趙秋林、坐于床畔、當即一併拘獲、在床上抄獲紅丸一大袋、約計四十八兩、併予帶回捕房、詰問之下、劉供認製造紅丸不諱、機關設於重慶路一零六二號弄七十五號門牌、趙婦係其姘婦、探等遂又往重慶路、抄獲製造紅丸機器一架・晒丸架子一只・篩子一只・蘸子三個・顏料粉一包・嗎啡一兩、紅丸頗多、並抄獲裝丸紙袋甚多、正面刊一商標、名爲老胡蘆牌、及三陽爲記字樣、反面印有冒此牌者、男竊女娼等等、一併帶入捕房、昨晨、解送第一特院刑一庭、捕房律師甘鏡先對劉依禁烟法第六第十一條、周依同法第十一及十三條、趙依同法第十三條起訴、請求依法嚴懲、詰之劉阿鎖、供認製造紅丸及吸食不諱、惟稱已停製約有一月、周趙均皆否認所控、趙並否認爲劉之姘婦、祇同住一屋而已、錢鴻業庭長核供、當庭宣告判決劉阿鎖執行徒刑二年八個月、併科罰金五百元、周榮桂處徒刑三個月、趙秋林無罪、抄獲紅丸器具等均沒收、

國際問題研究會紀事

議決籌出英文季刊推定籌委

注重出版事務聘請出版組員

國際問題研究會、前日在銀行俱樂部、開第三十次理事會、先由幹事屠楚漁報告上月份工作事項多件、後即討論各項事務、分別決議如下、(一)本會今後注重出版事務、請黎照寰・桂中樞・楊光泩・董顯光・高譚軒・鄺耀坤・夏晉麟・李炳瑞・何炳松・刁德仁・屠楚漁・諸先生爲出版組組員、主任曹雲祥、(二)各國國際研究團體、均有英文季刊、如美國外交研究會之Foreign Affairs、英國國交討論會之International Affairs、及日本外交討論會之Contemporary Japan、本會擬辦同樣英文季刊一種、推曹雲祥・黎照寰・楊光泩・屠楚漁・爲籌備委員、(三)各團體公宴比國專使强森、推胡筠秋・黎照寰・劉湛恩・曹雲祥・陳立廷、爲出席代表、(四)本市爲我國國際關係最複雜之區、其現狀爲世界所罕有者、擬請本會名譽理事吳市長、於最近期間來會、演講本市國際問題、以供會員研究、

梅蘭芳等昨晚宴客

重建後之榮記大舞台、建築偉大、裝飾摩登、座位舒適、佈景華麗、設備週到、舞台美化、視綫集中、聲浪遠播、諸優點、堪爲遠東唯一之戲院、將於日內開幕、並已聘定名伶梅蘭芳・馬連良・程繼先・葉盛蘭・金少山・等、登臺演唱、梅等均已到滬、昨晚特設宴招待報界票兩界、到一百餘人、席間由梅致辭歡迎、至九時半始盡歡而散、

南市國貨商場秋季廉價

市商會南市國貨商場因貨物精美、價格低廉、兼之遊藝部遊客衆多、故雖烈日當空、而顧客仍絡繹不絕、可見南市一般民衆、愛用國貨之興趣、日見濃厚、茲聞該商場爲酬答顧客雅意起見、定於本月九日起、舉行秋季大贈品、大犧牲二十一天、贈品豐富、各部貨價、又特別減削、平常一元之貨價、今則祇售五六角、綢緞部所備各種新穎綢料尤夥、以備各界應時之需、每逢星期日下午二時至四時、另有一種驚人低廉之價格、緣南市以該商場爲銷售國貨之唯一機關、想屆時熱心愛國仕女、紛紛前往購買各種貨品、定必擁擠異常、

上海國貨公司舉行抵羊牌毛綫展覽會

南京路虹廟對面上海國貨公司與天津東亞毛呢紡織公司聯合教授國產抵羊牌毛綫手工展覽大會、定本月九日、在該公司二樓商場舉行、按抵羊牌各色毛絨綫、係純粹國貨羊毛原料製造、顏色繁多、物質精美、大可較勝於舶來品、該公司爰爲提倡純粹國貨起見、舉行此會、以冀愛國仕女、任意參觀、俾可深知國產毛絨綫、亦有如此良好成績、並請寧波實業銀行副行長顧獻生君夫人張寧娛女士、親加義務教授、又請楊華英・陳斐英・兩女士助理指導、女士們對於毛絨綫手工一道、極有研究、逆知展覽會開幕後、往觀者定必絡繹不絕云、

貧病注意施診給藥

國醫吳克潛君、受慈善家許世英諸先生之囑託、定於今日(七日)起送診給藥、查吳醫生精治內科各症、且著作甚多、蜚聲海上有年、逆料此後求診者、必擁擠異常、新近擴充診所在八仙橋恒茂里五十八號、房屋寬大、不致有何困難、惟貧病掛號宜早、以免擁擠向隅、

中國經濟信用合作社近況

社友子弟免費入學免費檢驗體格

本埠漢口路四五五號中國經濟信用合作社、自本年七月間擴大徵求以來、加入社友、頗形踴躍、故社務日見發展、凡對社友方面之利益、莫不悉心籌劃、最近已由該社理事長張壽鏞・總經理丘漢平君等、創辦一華海職業中學、(地址麥特赫司脫路三三三號)專爲培養社友及各界子弟、造就專門人材、於畢業之後、並保障其職業及生活費、計學額二百名、現在報名入學者甚衆、該校對於社友子弟、另行規定、免繳學費生五十名、凡屬社友子弟、可速赴該社報名、每學期可省三十元、每年亦可節省六十元、再該社互助部鑒於天氣秋凉、病症常生、已商請該社醫藥顧問九江路南方醫院陳小成院長、免費檢驗、如社友有檢驗者、可至該社索取康健劵、前往檢驗、其他該社內部一切工作、皆力事精誠辦理、其爲社會服務精神、於茲可見也、

大光明舉行大贈送

西藏路遠東飯店轉角大光明照相館、定於今日起、凡拍四寸藝術照四張者、祇取價一元、並贈二寸三色放大照一張、六寸一元半三張、贈十寸三色放大照一張、另贈紅馬汽車劵一張、有得福特八汽缸汽車一輛之希望、

同仁輔元堂善舉報告

上海慈善團同仁輔元堂八月份所辦各種善舉分列如下、(一)口糧、恤嫠三百二十七名、瞽殘三百六十七名、濟貧九十八名、保安恤嫠一百十一名、(以上每名給一元)矜孤五十名、(每名八角)共發大洋九百三十三元、(二)施棺、新普育堂大棺九十一具、小棺一百五十三具、江蘇第三監獄大棺五具、安老院統號棺四具、游民習勤所旱號棺一具、各醫院及門施大棺十八具、小棺七十三具、北蔡香花橋還塚用骨箱七百具、二尺棺零二具、同仁輔元分堂大棺三十四具、小棺十具、同仁輔元救生局水號棺三十具、小棺三十一具、共施大小棺及骨箱等一千四百五十三具、(三)收埋、同仁輔元堂大棺一百十一具、小棺三百六十九具、同仁輔元分堂收埋法租界境內路斃及仁濟・寶隆・安當・廣慈・等各醫院・病屍等大棺三十七具、小棺三百零三具、同仁輔元救生局大棺四十四具、小棺二百二十五具、浦東嚴家橋掩埋三十三具、其昌棧一帶小棺二百零六具、共收埋大小棺一千三百二十八具、(四)施診給藥、中醫二千八百九十四號、西醫二千六百九十八號、共四千五百九十二號、由該堂主任吳硯畦・朱侶昇・兩君造冊呈報社會局備案、

市聲

▲德國獅力牌牛雞汁之暢銷　德國瑪爾大藥廠用冷榨法監製之獅力牌牛肉汁雞汁、爲眞正德貨、有絕大之功效、獅力牌牛肉汁・雞汁、行銷吾華已久、功能增精補血、開胃健神、爲常服之可貴補品、現屆秋令、正補品上市之時、該行已由德廠運來大批牛雞汁、以應市需、惟購者須加以注意、凡有一「獅」字商標、即非本品、有一「力」字亦非本品、要認清「獅力」三字聯貫、纔是眞正德產、本埠各大公司及全國各大藥房經售、

▲秋季服裝之新消息　亨利洋服公司、創始於民國紀元以前、該公司所聘技師、俱有數十年之經驗、故裁製工法、獨臻絕頂、遂爲國父孫中山先生生時暨外長王正廷博士等所樂予枉顧、至今國府要人、亦多定製、營業因之益見發展、近又新到大批秋衣材料、花色新穎、並於禮服一項、大加考究、或男或女、尺寸齊備、式樣尤屬標準、婚時攝影、最爲美觀、日前該公司整理租出之禮服時、檢得結婚戒指一只(上鐫西文En Chao Wang等字)尙未覓得失主、如有原人出認領、祇須詳述其式樣與重量、能果符合、便可歸趙、亨利總公司在四川路五八八號青年會對面、第一支店在靜安寺路一七六號跑馬廳對面、

▲福安公司獎中獎第二期開獎　小東門福安公司秋季減價舉行發票贈獎、八月二十九日業已抽獎一次、各界顧客、以赴該公司購貨、已得便宜物品、又有獎中獎五十萬元之希望、無不興高彩烈、喜形於色、該公司營業因之激增、昨日爲第二期抽獎之期、頭獎號碼5958、附第八期航空獎券一全張、即各獎得主、如不領航空獎券、可按値改領該公司禮劵、頭獎末二字末一字相同、並各贈精美日用品、

天氣報告

徐家匯天文台昨日午後四時三十分氣象預報云、山東四周、天曇、有雨、旋風頗勁峭、因小低壓經過向東北東進行所致、揚子江中游與此間一帶、天曇、漸陰、風來自東面至東北不等、頗勁峭、溫州四周東海南部及浙江海濱、有旋風與雨、因颱風綫向西北北進行所致、颱風中心午後二時、進至距北緯二十四度東經一百二十度交點六十哩以內、向西北北進行、風勢劇烈、又昨日午後三時前、二十四小時內、本埠氣溫、最高八九・六、最低七三・六、去年同日、最高八六・七、最低六三・五、

揚子江水位報告

小數點上爲公尺

九月六日

重慶	一四・九四
宜昌	九・五七
沙市	七・三五
岳州	一〇・八八
漢口	一一・二八
九江	一〇・〇六
蕪湖	六・一〇
南京	五・一八
鎭江	四・四二

誌謝　昨承鐵道部總務司惠贈「國有鐵路民國二十一年份統計總報告」二冊、又承商務印書館惠贈兒童畫報第四十六期・兒童世界第三十三卷第五期各一冊、謹此併謝、

讀書問答

結婚後的女人底自學問題(三)(續)

先從女子本身方面說，我們固不承認不求上進，沉醉享樂是女子的特性，但不能忽視婦女們往往因爲環境的惡劣而影響到生活的墮落。一個有知識的女子，主要的便是要有打破環境的決心，應該積極的時刻準備和環境奮鬥，而不應該屈服於環境下走上打麻雀跳舞（跳舞在正當的娛樂和運動的意議上不在此例）等消極自殺的路上去。這種準備，就是極力使生活和求知欲聯繫起來；不要使生活浪費，不要過那足以消蝕求知欲的生活。知識是唯一求生存的工具，既不要視作消遣品，也不能當作裝飾品。社會上固然沒有替婦女安排位置，但多一份知識，必然增多一分插足社會的可能，如果自暴自棄，那就連那求解放的機會也沒有了。我們有一位讀者，她是舊式家庭中的一個人的妻子，她又居在內地，她幾乎沒有絲毫的自由，但她却很勇敢地偷着寫信給我們，要求我們指示她一條出路，指導她讀書，因爲她要衝出那黑暗的地獄，這種決心，這種勇氣，是每個前進女子應該具有的。

而且，所謂和環境奮鬥，也並不是從某一個男人的懷裏投向另一個男人的懷裏，從某一個家庭跳進別一個家庭，而是爭取成功一個社會人的勝利。在目前，婦女固然還要處理家務，但不要認爲這些是婦女唯一的職務，婦女們應該在這以外，應該盡可能的利用時間去和社會接觸，去獲得每個人均須具有的基礎知識。結婚決不能認爲是女子求學生活的終結，結婚對于女子，應該是從學校生活進到社會生活，使知識實踐化的第一步。結婚後的婦女，愈和社會接觸，便愈感到知識的需要，便愈會堅定自學的決心。

有了比較健全的生活，有了踏入社會的決心，于是女子的自學，自然會因爲需要而感到興趣，這問題，也才找到了具體的解決。至于讀什麼書，如何的讀書，這第一要看自已的需要，就是看這一門知識，是否與婦女解放運動有關，和是否與自已的生活有關，其次便是依照自已的興趣，自已的時間來決定，在這裏，我們不想多說。(未完)

專件

核減鐵路運價與發展農村經濟(三)

吳紹曾

(三)聯運價既須組合各路運價、益以聯運遞減之減除、各路加價之加算、手續繁複、不特客商計算爲難、卒時無從明悉運價之數額、而在路員方面亦感計算不易、致須發生遲收據或提貨單、耗多遲誤、

就農產品論、受上述之影響、已匪淺鮮、而尤足爲農產品產運銷之大障礙者、厥爲運價之過昂、而遠遞減制度、亦實不足以資救濟、請申述之、

所謂遠遞減之運價、係本愈遠愈廉之旨、於維持鐵路運輸成本之中、兼寓獎勵貨物長距運輸之意、固舉世認爲公允者、然在地大物博之中國、此種辦法對於農產品、實不甚適用、良以遠遞減、不過減其超越某距離後每公噸每公里之運價率、按諸運費本身之總數、仍爲加而非減、例如列入四等之生梨・蜜橘、由上海北站至蚌埠、經行四百八十七公里、其不滿整車之運價(每五十公斤約爲銀六角五分)合每公斤一分三釐、倘由天津運至杭州、經行一千五百零九公里、則每五十公斤約爲銀一元八角一分、按照聯運遞減之百分率減除百分之十一、爲銀一元六角一分、合每公斤三分二釐強、比較增加運費一倍有餘、又如列入五等之豆、由徐州運至常州、經行四百八十五公里、其整車運價每公噸約爲銀九元七角七分、倘由包頭運至常州、經行一千零八十七公里、則每公噸約爲銀四十九元二角、按照聯運遞減之百分率減除百分之二十、爲銀三十九元三角六分、比較增加四倍有餘、故事實上貨物運輸愈遠、其擔負之運費愈鉅、而所增運費有多至數倍者、此於遠遞減之原則與實際不符之現象、(未完)

自由談

說「獨」

止水

中國文字之難學，往往在一個字上就看得出來。例如這「獨」字，「獨夫」之「獨」是罵人，而「獨往獨來」之「獨」却又是稱讚了。但在評騭文藝的時候，「獨」字的意義往往是好的，例如「獨到」。

大概是因爲古來文人因襲之風太盛罷，所以比較進步的文藝批評家都讚美那「自成一家」的「獨創」。然而此種讚美也只限於文藝的形式方面，小自用字鍊句，大至所謂「風格」。至於思想方面的「獨」，就受到大大的限制了。倘若尙不離乎「中庸之道」，那批評就是「好與人立異」，這已經是褒少貶多的口氣；倘若竟然跳出「中庸之道」的圈子，那批評就會說他是「怪僻」，而且意在「驚駭世俗」了；最後一著，是把「離經叛道」的罪狀加於思想上太「獨到」的人們。

「五四」時代提倡「文學革命」了，於是這位「獨」先生大出風頭。文藝形式上要「獨創」，固不必說，思想上也要求大胆的「獨到」，喊着「一切重新估定價値！」

這樣混到現在，氣壓忽又改變，「思想上的獨到」，據說已經造成了「人心混亂」，萬萬要不得。只有形式上的「獨到」，還在市面上露臉。可是這一來，又發生點小問題了。就是一個人的作品的形式倘使「獨創」到只有他自己懂得，他自己欣賞得，那到底還要得要不得？有人說「要得」。因爲誰叫你看不懂呢？但也有人說「要不得」。因爲文學作品好比是一條「橋」，把作者的思想過渡給大家看；倘使不成其爲「橋」了，何必印出來？

我們平凡人自然是擁護後一說的。而且相信文藝上的獨創的精神無論是關於形式的或內容的，決不能「獨」到成爲「獨夫」之「獨」。古來所謂「獨見」，其實只是肯說眞話；而這眞話也不是作家面壁十年想出來，而是早就存在於活的社會的動態裏的。然而割掉了客觀的眞實，却就是目前一般的現象。

談談圖畫刊物

烏鵑

圖畫是最容易理解的東西，因此也是最通俗，最接近大衆的。當然我不是指的什麼古典派，或者象徵派一類神秘的東西。前幾天孫克先生提出來一些關於大衆讀物的意見，說是最具體的辦法，莫如利用三國誌水滸這一類小冊子，老老實實的把牠們改編一下。這自然很對，可是除此以外，我以爲還有更値得我們注意和提倡的一種形式——圖畫刊物。

這種專登圖畫和攝影的刊物，在歐美很多，日本也不少，牠們都是很廣泛的流行着，銷路很好，這自然是因爲有趣味和容易懂的原故。所謂有趣味和容易懂，這兩個條件正是編大衆讀物不能缺少的。

教育大衆，使大衆明白眞理，而且自動的走上進化的道路，這是大衆化工作的基本。可是文字是艱深的，就如孫克先生舉出來的新水滸新三國誌以及通俗周刊等等，在根本不識字或識字很少的大衆看來，還是十分艱深的東西，因爲牠們根本是方塊字印成的書。我們不能用字的時候，只得借助圖畫(攝影也在內)，理由非常淺顯。高爾基在他的名著母親中，有段描寫圖畫在教育大衆上面的價値，很可散發[illegible]：

「……然後牠坐在自己房裏看書籍裏面的插畫。現在她已經能夠看書，可是還是十分辛苦；看了不久，立刻就會疲倦，書中言語的貫穿，也會漸漸的不能了解。可是那些圖畫，却使她發生了孩子一般的興趣——在她面前，圖畫展開了能夠理解的，差不多使她能夠接觸一般的世界。大的城市，好看的建築，機械，輪船，紀念碑，人類所造成的無限的富藏，以及自然發生的一切可使智識吃驚的事項。生活無限地擴大起來。每天看着那些未知的，巨大的，値得驚異的事物，富的豐饒和美的無限，更快地刺激了母親的已經覺醒了的心靈。……」

圖畫的教育價値，於此可見一斑。聰明的外國教徒早已見到這點，因此在傳道的福音書上，東也是耶穌的畫，西也是耶穌的畫，使愚昧無知的大衆，即使全不懂文字，也能了解，而且也能感動。蘇聯現在正是在極力教育民衆的時候，所以對於有特別功用的圖畫刊物，也十分重視。我們在上海可以買到的Ussr in Construction，就是一種很好的，關于蘇聯建設的圖畫攝影雜誌。看了它裏面的每一幀攝影，每一幅畫，都能使人感到一種偉大的，興奮的情緒。

圖畫刊物在上海，照數講，也不算少了。定期刊物有良友時代大衆中華月報萬象等等，附在報紙上的也有申報時報等等。可是一按其內容，缺點却是很多的。第一封面就不能使人滿意，不是女士，就是奇奇怪怪的東西。最近一期的大衆，封面登了一個圖案裏兜了很多果子的鄉下姑娘，說是「豐收」。在這水旱交迫，全國歉收的情況之下，大衆編者却採用了這樣一張封面，不知是否叫大衆望梅止渴。至於內容，那簡直是混雜極了。所搜的材料也太偏於歇性的，趣味的東西，比較有價値的實際智識過於缺乏。儘是登些女人或名人的照片圖畫——譬如最近的美人魚與主席合影，及與某委員同車等等的攝影，究竟有什麼意義呢？爲什麼不多登一點災民的被難情形呢？換言之，就是爲什麼不把眼光從個人移到較大的範圍去呢？

原因是在這許多圖畫刊物，對象都是有錢的太太小姐，公子哥兒，很少教育的意義。人家一提起畫報，就會連想到客廳中的沙發上的消閒品。編者爲迎合主顧的心理，不得不盡力採用風花雪月，上不摩天下不着地的材料，是毫無足怪的。可是圖畫刊物本身是有力的，教育的工具。它最通俗，最有趣味，最能夠吸引大衆。因此從事大衆化的人，應得特別注意這一種形式，想法子把它

木排竹筏

唐錫如

在內河裏趁船趕路，最怕前面有木排竹筏。碰到了，這眞是個難言的遭遇！牠用了蝸牛一般的忍耐，蝸牛一般的速率，在你前面一分一分地移，牠是那麼多，那麼長，又是那麼笨重而縛得堅實的！牠硬要擱在你的前面，不讓你超越到牠前面去，牠硬擱在牠後面的各式船隻，不拘是烏篷船，蚱蜢船，甚至小火輪，都要捨棄了各自所有的速率，來依從牠的速率，爲什麼？因爲牠走在前面，祗是爲了牠擱在你的前面，不管你懇求也好，催促也好，氣憤也好，跳駡也好，咒詛也好，牠總是那麼冷淡的，依舊一分一分地移着，當然，我們也知道牠再也不會走得更快些了，可是多可惡啊！牠硬要擱在你頭裏走，而又死緊的紮在一起，不肯拆散開來，讓你走路，這全是某種惡勢力舊勢力的象徵！

木排竹筏上的裝置，完全像個家庭，有蘆蓆搭成的住處，有露天鍋灶，有晒衣索，有雞籠，並且還養了狗，貓，大批的雞，彷彿就預備在上面過一世似的。

據行船的人說，木排竹筏的航行日程，是不能預先確定年月日的，總之，送一次貨物，到了到達的日期，那纔可以算眞正的到達了，要是碰到河乾水淺，逆風逆水，或是對方遇着了重載船，兩三天走個四五里路，是常有的事，這種遲緩的航行，眞會使我們大大的吃驚！可是更使人吃驚的是：撐木排竹筏夥計們的忍耐，其中有不少人是年輕力壯，血氣方剛的青年，論理他們是無論如何也不能忍受的，我們猜想他們準會逃掉，把木排竹筏放上一把野火燒了，或是寧願做旁的比這種難百十倍的苦工，而祇要不是那難堪的遲延。

可是事實告訴我們，他們竟忍耐，習慣了，和老年人一般的忍耐習慣了。這不能用單獨或是少數人力量來推翻的巨大勢力，逐漸逐漸把他們同化了，同化到他們和牠本身一般的麻木，一般的遲緩，一般的想竭力擱阻後面追來，想越前去的船隻，而且也是很高興的，不無幸災樂禍的意味的。

所以行船的人老是說：「撐了三年木排，一世坐牢都不怕！」他們已經從難堪的遲緩裏，鍛鍊就難堪的忍耐了。

慢慢的，太多的機會，也會把後面暴躁的船隻，訓練成和木排竹筏一般的忍耐遲緩罷？哼！

上海南京路新新公司對面

（即新雅酒樓下面）　電話九二五六六

明星花紙公司

開幕大廉價

本公司應社會需要起見特向歐美名廠運到大批一九三五年最新式美術裱壁花紙數百種定價低廉花樣新穎美觀別緻適合新時代摩登化之裝璜雅俗咸宜且又經濟茲因開幕伊始各貨舉行特別廉價倘荷　惠顧任意選擇毋任歡迎備有樣本電話通知九二五六六立即派員前來接洽

門外文談

華圉

(十一)大衆並不如讀書人所想像的愚蠢

但是，這一回，大衆語文剛一提出，就有些猛將趁勢出現了，來路是並不一樣的，可是都向白話，翻譯，歐化語法，新字眼進攻。他們都打着「大衆」的旗，說這些東西，都爲大衆所不懂，所以要不得。其中有的是原是文言餘孽，借此先來打擊當面的白話和翻譯的，就是祖傳的「遠交近攻」的老法術；有的是本是懶惰分子，未嘗用功，要大衆語未成，白話先倒，讓他在這空場上誇海口的，其實也還是文言文的好朋友，我都不想在這裏多談。現在要說的只是那些好意的，然而錯誤的人，因爲他們不是看輕了大衆，就是看輕了自己，仍舊犯着古之讀書人的老毛病。

讀書人常常看輕別人，以爲較新，較難的字句，自己能懂，大衆却不能懂，所以爲大衆計，是必須徹底掃蕩的；說話作文，越俗，就越好。這意見，發展開來，他就要不自覺的成爲新國粹派。或則希圖大衆語文在大衆中推行得快，主張什麼都要配大衆的胃口，甚至於說要「迎合大衆」，故意多罵幾句，以博大衆的歡心。這當然自有他的苦心孤詣，但這樣下去，可要成爲大衆的新幫閑的。

說起大衆來，界限寬泛得很，其中包括着各式各樣的人，但即使「目不識丁」的文盲，由我看來，其實也並不如讀書人所推想的那麼愚蠢。他們是要智識，要新的知識，要學習，能攝取的。當然，如果滿口新語法，新名詞，他們是什麼也不懂；但逐漸的檢必要的灌輸進去，他們却會接受；那消化的力量，也許還賽過成見更多的讀書人。初生的孩子，都是文盲，但到兩歲，就懂許多話，能說許多話了，這在他，全部是新名詞，新語法。他那裏是從「馬氏文通」或「辭源」裏查來的呢，也沒有教師給他解釋，他是聽過幾回之後，從比較而明白了意義的。大衆的會攝取新詞彙和語法，也就是這樣子，他們會這樣的前進。所以，新國粹派的主張，雖然好像爲大衆設想，實際上倒盡了拖住的任務。不過也不能聽大衆的自然，因爲有些見識，他們究竟還在覺悟的讀書人之下，如果不給他們隨時揀選，也許會誤拿了無益的，甚而至於有害的東西。所以，「迎合大衆」的新幫閑，是絕對的要不得的。

由歷史所指示，凡有改革，最初，總是覺悟的智識者的任務。但這些智識者，却必須有研究，能思索，有決斷，而且有毅力。他不看輕自己，以爲是大家的戲子，也不看輕別人，當作自己的嘍囉。他只是大衆中的一個人，我想，這才可以做大衆的事業。◎◎◎

弟弟(十一)

周文

可是一個月後，忽然又得着來信，並沒有死，可也危險了。這年我回家，打算跟媽商量，叫他回來重理爸的生意算了。

一到家，媽告訴我，弟弟的一個同事曾經來過我家，曾經詳細地講到他在戰場上的情形。他這回是被派去做偵探的，第二天就被敵人的步哨抓去了。那天傳來的消息，說是敵人前綫殺了十幾個偵探，他的同事們都以爲他同時被殺了。誰知他被抓去的營部，那營長是他前一個軍官學校的同學，在殺的時候把他留了下來。雖然在營長沒有看見他之前，也曾經在橫樑上吊過鴨兒浮水，挨過一頓鞭打了！

「媽媽，叫他回來好了，我們再把爸的生意開起來。讓弟弟，這樣冒危險算甚麼呢？」

媽嘆口氣說道：

「沒辦法呵！現在哪還開得起生意！只願天爺保佑，你們再做兩年掙點錢回來，就把他叫回來好了。」

她息一會又說：

「其實我常常想着你們呢，兩個兒子都一下離開了我的身邊，我眞過不慣呢。我有時想，索性把你們叫回來吧。有吃沒吃，總是一家人團團圓圓……可是呵，這幾年眞難。不過你弟弟的這回災星過了，說不定會升官呢，何況他這回已經有了功勞苦積。我守了你們十幾年了呵！想起我從前受了多少的……」媽哽咽起來了。最後他又安慰似的說道：「算命先生說我還有十年……」

媽一提起還是從前說的那「十年」，可是我也就不好說甚麼了。同時家境也太難，別的路子也沒有。不過，這以後弟弟的來信，常常表現着他憤慨的語調。他說他要追求知識，重新努力看起書來了。

一年以後，我對我的生活感覺到很大的無聊，同時在南京的一個朋友來信也勸我出去。當我回家同媽商量好起身的時候，媽叫我順路去看看弟弟。弟弟也來信說是要在我到的那天來江邊接我了。可是到了江邊的時候，我用歡欣而急迫的眼光搜索着一切人叢；沒有呵！我惘然地失望了好久。

尢墨君，澄之，曹冷泉，渾人，黎錦明，至德，李斐諳先生台鑒：請將最近通訊地址示知爲盼。

編輯室謹啟

唱歌的標準！

北平師大教授　柯政和編

高中模範唱歌教科書　三册　每册五角
初中模範唱歌教科書　三册　每册五角
鄉村師範標準唱歌教科書　三册　每册三角
師範標準唱歌教科書　三册　每册三角

中華樂社　北平王府井大街
上海生活書店經售

商科最適用之教本
施伯珩著　贈送樣書　商科為限

●商業應用珠筆算合璧　增訂六版　每部兩册價一元二角　每册實價一角
●錢莊學（估幣法）　再版　每本實價一元
●上海金融市場論（商小適用　珠算課本　每册實價一角五分）　再版　每本實價一元
●商業常識（商業月刊　第一卷六册一元）　初版　每本實價五角
▲索樣書須有商科學校正式具函並附郵資二成　卷批從廉　寄費不加　月底為止

上海西門安瀾路瑞慶里
商業珠算學社發行
啟新、黎明、生活、新亞、鍾山、作者書社代售

未開學之前
學校當局注意
（詠南）

▲各學校乘此假期，如須購置大批雙層鋼皮床，或學校鋼皮床，請速向本埠愛多亞路廣西路東、（床大王）順興公司定製，或函電該公司，立派專員來校接洽，售價頗廉，外埠郵購，備有章樣，服務極為週到云，　特B6641

教育消息

教部令發 初級中學動植物學設備標準（二）

㈢活的動植物

㈠植物，羊齒（盆草）、苔蘚、海棠、仙人掌、㈡動物，蚯蚓、蝸牛、觀察蟻羣、觀察蜜蜂窠、蚊蟲、金魚、蛙、鵪鳥、刺蝟、寄生圓蟲組、㈢條蟲組、水螅形態、原生動物組、遺傳圖表、細胞態有絲分裂雌雄配偶子成熟程序組、孟特爾氏一對因子的交配遺傳圖表、孟特爾氏兩對因子的交配遺傳圖表、㈣進化論圖表、同原器官組、脊椎動物腦之比較、馬肢之演進史、脊椎動物胚胎的比較、

㈢標本

㈠植物標本、各種莖—仙人掌、葡萄、慈頭、馬鈴薯、竹根、各種葉—仙人掌、豌荳葉、竹葉、及其他雙子葉、單子葉、複葉、各種花—豌荳花、蠶荳花、菊花、桃花、玉蜀黍花、各種根—蒲公英根、蘿蔔根、玉蜀黍根、麥根、稻根、常春籐根、小麥之生活史、各種果實—桃、梨、柿、橘、葡萄、各種種籽—稻、麥、粟、高粱等、其他食品—馬鈴薯、芋頭、藕、慈姑、瓜、木材—杉、松、麻櫟、楓、纖維原料—草棉、麻、桑、其他原料—漆樹、桐油、花生、紅花、竹籐、燈心草、藥材—薄荷、半夏、金銀花、大黃、人參、車前、甘草、桔梗、嗜好品—茶、烟草、罌粟、㈡動物標本　鯊魚、蜥蜴、蛇、蛙、普通益鳥、普通害鳥、附近野獸、蠶蛾生活史、螟蟲生活史、蝶、蜻蜓、螳螂、蜘蛛、龍蝦、馬陸、蜈蚣、蝸牛、烏賊、星魚、蛔蟲、

㈣圖表

㈠植物圖表、葉之種類、根之種類、㈡動物圖表、哺乳綱組全套、鳥綱組全套、爬蟲綱組、兩棲綱組、魚綱組、魚之解剖、昆蟲綱組全套、蜜蜂形態、家蠅形態、蚊蟲形態、節足動物組、軟體動物組、蚯蚓形態組、寄生圓蟲組、條蟲組、

㈤模型（如不設模型可用圖表）

花之模型一具、蛙之生長史全套、雛之孵化全套、

㈥藥液

名稱及說明	分量普通	分量最低
斐林氏試液甲、乙	各500 cc.	各250 cc.
蟻醛溶液	1 lb.	1 lb.
酒精（乙醇）	1 lb.	1 lb.
碘化鉀液	250 cc.	100 cc.
氯仿（三氯甲烷）	1 lb.	1/2 lb.
硝酸	1 lb.	1 lb.
氨水	1 lb.	1 lb.
蒸溜水	5 liter	1 liter
鹽水	5 liter	1 liter
甘油	1 lb.	1 lb.
石炭酸、晶體	1 lb.	1 lb.

㈦玻璃器皿

名稱及說明	數量普通	數量最低
大口瓶（木塞）	六〇	三〇
細口瓶（玻塞）	二	二
細口瓶（玻塞）	十六	八
細口瓶（玻塞）	二四	十二
量筒	四	二
培養缸（方形銅邊容量一加侖）	十二	六
圓玻璃缸	六	四
玻璃杯	十二	六
試管	四〇	二〇
燒杯（玻璃製）	二套	一套
玻璃管	四尺	二尺
玻璃棒	四尺	二尺
火酒燈	八	四
玻璃片（五方寸）	六	四
醫藥用滴管	四〇	二〇
漏斗	各二只	各一只
鐘形罩（開頂）		
普通鐘形罩	一	一
長頸漏斗	二	一
毒藥瓶（殺蟲用）	二〇	一〇
培養皿	一八	八

㈧其他用品

名稱及說明	數量普通	數量最低
橡皮管	三尺	三尺
濾紙（直徑十八公分）	1 doz.	1/2 doz.
濾紙（直徑十五公分）	1 doz.	1 doz.
瓶刷	二	一
試管刷	二	一
石蠟	1 lb.	1 lb.
黑色紙	一張	一張
細紗布	六	一
標簽大小各種	每種一〇〇	每種五〇
木塞（大口瓶及殺蟲毒藥瓶用）	一〇〇	八〇
油泥	各 1 lb.	各 1 lb.
木髓		
昆蟲針	每種一〇〇	每種五〇
繪圖紙	五〇張	五〇張
機器油	一小瓶	一小瓶
石花菜	一斤	半斤

（完）

京石市長 向中小學校長訓話

（南京六日電）京市長石瑛、六日向全市各小學及一中等校長訓話、囑各校長整飭學風、注重禮貌、並勵行新生活、教師學生一律穿用國貨、女教師及女生禁塗脂抹粉、及燙頭髮、望各本育才樹人之旨、砥礪奮發、毋負所職、

醫學教育委員昨續會

（南京六日電）教部醫學教育委員會、六日晨九時、在教部會議室、舉行第二次會議、出席顏福慶等十二人、王世杰劉瑞恒參加討論、正午休會、下午二時、續開、五時散會、晚八時半再開會、聞本日會議、首由王世杰報告召集會議使命之重要、繼由顏福慶主席報告醫學課程標準起草經過、次即通過醫學院課程標準大綱、

公共租界 教費分配不均

▲工部局華人教育處負責人談
▲增加華童教費事實上有困難

公共租界工部局對於界內明年教育經費預算為三百萬元、一千五百名西童、佔費用一百五十萬元、六千名華童則僅佔數十萬元、分配極為不均、前經納稅華人會、及第一特區市民聯合會等、提出平等分配之要求、迄無結果、上海社記者昨走訪華人教育處、探詢意見、據該處負責人員談、本處對於界內華人教育、向極重視、先後成立華人小學五所、女子中學一所、以便利界內華童、就近入學、對於私立學校補助費、亦年有增加、共計享受此項補助費者、業有百餘校、最近為應界內各工廠工人補習起見、特籌設夜校一所、地點決定在荊州路小學、十月內即可開學、凡有利於華人教育者、莫不力為提倡、此次工部局預算界內教費支配情形、實出於不得已、因年來工部局財政支絀、稅收減少、如必要增加華童教費、勢必將稅收提高、以資彌補、但局方雅不欲加重人民負擔、故增加華童教費、事實上有困難也云、

冒充教局調查員 向私立學校索賄被拘

上月二十一日上午有自稱陳文道者、赴閘北私立雪溶小學校聲稱、係市教育局第三科調查員奉派調查該校辦理不善、須送禮儀、否則難免封閉、該校校長聞語奇突、頓生疑竇、向索名刺證章無着、再四盤詰、始悉冒充、意圖敲詐、昨已拘送公安局五區二所、移送司法科究辦、市教育局據報後、聞已函請公安局依法嚴懲、並通告私立學校注意、凡查察私校職員、均以教育局職員證為憑云、

市教育會下月改選

▲各區代表本月內產生

本市教育會自二十一年十月成立以來、迄已兩年、第一屆理監事照章任滿、茲定於下月內召集各區代表大會、舉行改選、至各區教育會未改選者、一律限本月內改選完竣、區代表亦限於月底產生云、

市黨部 開始考查公民教育

▲已派定人員分頭考查

本市市黨部黨義教育股、總幹事喻仲標、對於全市公民教育、甚為注意、除由各學校按月填報表格外、並於每學期開始時、例須派員調查、以資考核、目前各校業已開學、特派定朱亞揆・王龍章・黃傷人・王國屏・郭叔亮等五人、即日出發考查云、

兒童圖書館開幕後 閱覽兒童異常踴躍

▲流動書車日內即將出巡

上海市兒童幸福委員會及上海兒童晨報社聯合主辦之本市第一第二兩兒童圖書館、自九月一日正式開放以來、到館閱覽兒童異常踴躍、尤以下午四時以後、以各小學校散學、閱覽者更形擁擠、大有戶納不下之勢、至第二兒童圖書館主辦之流動書車以裝製未竣、尙未出發、現正加緊趕製、日內即可實施云、

市教局將舉辦 兒童假期作業展覽會

▲規模宏大預計本月內開幕
▲展覽場所借市立萬竹小學

市教育局暨兒童晨報社為鼓勵兒童作業起見、將舉辦全市兒童假期作業展覽會、由教局及兒童晨報社派員會同籌備、各項辦法、業已擬就、原擬九月一日開幕、嗣以籌備不及、未曾舉行、現擬於九月十五日開幕、地點借市立萬竹小學、聞各校參加作品早已準備、其數量將超過勞作展覽會云、

現代思潮社 徵文全部揭曉

▲朱蔚若第一胡濟川第二
▲主持人王龍章發表感想

現代思潮社為國內著名文化團體之一、月前曾舉行徵文、刻已全部揭曉、茲紀其詳情於後、

徵文情形

該社為測驗國內青年對於政治上之主張起見、特有徵文之舉、題為「中國能否實行獨裁政治」、為使應徵者增加興趣、曾規定有現金或書券之獎勵、計第一名為九十元、第二名為三十元、第三名為二十元、第四名以次至二十名、贈一九三三年之上海教育及當代史蹟各一冊、自此消息發表後、應徵者非常踴躍、先後共收到一百零五篇之多、此中以大學生佔絕對多數、

評判經過

該社為慎重計、會敦請王雲五・潘公展・樊仲雲・吳醒亞・陳高傭・吳開先・楊公達・陶百川・林衆可・童行白・馬崇淦・姜懷素・胡叔異・丁默村・黃天鵬・蔣湘青・林美衍・王新命・徐則驤・朱朝新・許性初・薛光前・黃香谷等、分為甲乙兩組、分別組織評判委員會、嗣以中學生應徵文、僅有數篇、故決定合併評閱、現悉全部論文一百餘篇、雖由王雲五・陳高傭等各評判委員、輪流評閱完竣、費時共逾一月有餘、足資慎重、

獲選姓名

所有論文被獲選者之姓名（前十名）等第如次、
朱蔚若（第一名）國立商學院
胡濟川（第二名）中央政治學校
董秋蘋（第三名）中國公學
劉太戈（第四名）國立暨南大學
王國屏（第五名）中國公學
孫育才（第六名）敬業中學
石玉昆（第七名）江蘇省立教育學院
佘萬笙（第八名）光華大學
張學勤（第九名）中央政治學校
黃長岳（第十名）

領獎辦法

此次應徵論文、被獲選者之前三名、可於九月內、具函上海福履理路二百八十八弄一號、轉致該社、領取酬獎、該社當照章掛號寄奉、設逾期不領、即作却酬論、因該社徵文委員會工作、已決於本月底宣告結束、

印贈專冊

該社所收到之應徵文、有多至三萬字以上者、引證材料亦甚豐富、故該社除將第一名之論文、送各著名大報發表外、並決選擇前十數名之論文、共約十萬字以上、印行專冊、成一國內最近討論獨裁政治問題之空前巨著、凡此次應徵者無論錄取與否、均行寄贈一冊、以示酬謝、而廣流傳、

發表感想

上海社記者、以該社此次以中國能否實行獨裁政治問題為題、而應徵者又多係各大學之優秀青年、論文內容、至少可代表一般中國智識界之心理、因特往訪該社常務理事王龍章君、詢其有無感想、據稱發表兩點、㊀此次共收到應徵文一百零五篇、大學生佔九十九篇、中學生僅六篇、論文內容贊成中國能實行獨裁政治者有一百零三篇、反對者僅二篇、足徵處此內憂外患之目前中國、尋常的政治途徑、已不能滿足青年之慾望、㊁此次應徵者之地域、甚為普遍、邊遠如四川甘肅廣西等省之學生應徵者亦多、惟論文內容、惡劣浮淺、流暢之白話文固少、而文言語調亦多屬十年前私塾中之筆調、至常識欠缺、尤其餘事、由是足證、邊遠各省之文化水準、遠不如東南交通便利之地、甚望當局諸公、對於邊遠教育及早注意云云、

吳叔班女士 學成歸國赴平任教

吳景濂氏之女公子吳叔班女士、於六年前赴美、考入斯旦福大學治教育學、獲得教育博士學位、前日乘意郵船康德羅梭返國、女士在美時、頗負時譽、曾赴各邦演講國學、深為美人推重、此次返國時、並順道考察歐洲十國教育、現女士已被聘為北平女師大教務主任、昨日下午四時、啟程赴津就任、並悉女士正着手著作「我所見之美國」一書、年內即可出版云、

中國公學開學

中國公學自吳鐵城長校以來、校內一切、均經改善、本學期起、內部組織、又經一度改進、分秘書處教務處、執掌校內行政與教務、重要職員、業已聘妥秘書長朱應鵬（兼文學系主任）、教務長郭衛（兼法律系主任）、已於本月五日開學、即日開始繳費、十五日截止繳費、十日起開始註冊、二十日截止註冊、所有學生、多數均已返校報到云、

江西高職加開俄文班

南市車站支路江西高級職業學校、本學期加授日語一節、已誌前報、茲聞該校以俄國與我接壤、關係密切、俄文亦有研究之必要、決定自本學期起、加授俄文班、凡土木工程科普通科商科學生、均可選修、但已選修日文、不得選修俄文、并聞該校以華文打字、亦關重要、本學期商科、特添授華文打字一科、

各校消息

▲市商會通問班　市商會辦理通問教育、純因一部份職業青年、不能按時補習、特設通問班救濟之、國文應用文常識等必要學術、並注重批改、二載以來、各界推許、今者、上學期已告結束、秋季開始招本外埠男女新生、學費不收、僅取講義郵費四元、報名本月十五日截止、過期絕不通融、章程函索附郵二分、

▲審美女中　本埠梅白格路審美女子中小學、已於一日開學、三日起正式上課、新舊學生到註冊者、已達二百餘人、定九月十日補行開學禮、目前各級、尙有餘額、凡家境清貧、有志向學者、尙得請求免費入學、

銀行會計出版

本埠立信會計師事務所、近方努力於立信會計叢書之編輯、以前該叢書之已經陸續出版者、已有多冊、最近又有銀行會計一種出版、係顧準君編著、計分成二十七章、依次論列銀行業務、銀行組織、銀行會計總論、銀行各部份之實務與會計、決算等項目、極為詳盡、此外對於儲蓄會計、發行會計、銀行成本會計、銀行會計檢查等項、亦均有詳細之論述、書中取材、重於我國各銀行之實務、作者搜羅各銀行之帳簿、表單、會計規

全國各學校當局均鑒：

秋季大廉價　十四天　九月四日起
是置辦教育用品●體育器械●學生的制服的好機會

際此將近開學之時。敝公司對於「學生制服」「教育用品」「體育器械」。極為注意。緣敝公司集合全國廠商千餘家。本產銷合作之旨。故售價之廉。為任何商號所不及。國內曾經採辦之學校。莫不交口稱譽。茲更力事推廣。對於「教育用品」「體育器械」搜羅不少新出品。以切實用。「學生制服」專用「永不退色布疋」「紡織」「染色」。均極研究。且可「定織」「定染」。備有樣品多種。以憑選擇。縫製方面。亦甚精美。凡在各省市之學校。可先請賜函。無不詳細答復。其在本埠者。請以電話通知。當即派員前來接洽。事關「服用國貨」。尤盼全國各學校當局加以注意也。

中國國貨公司營業部啓　▲上海南京路大陸商場　電話：九二二八五

中國分省新圖

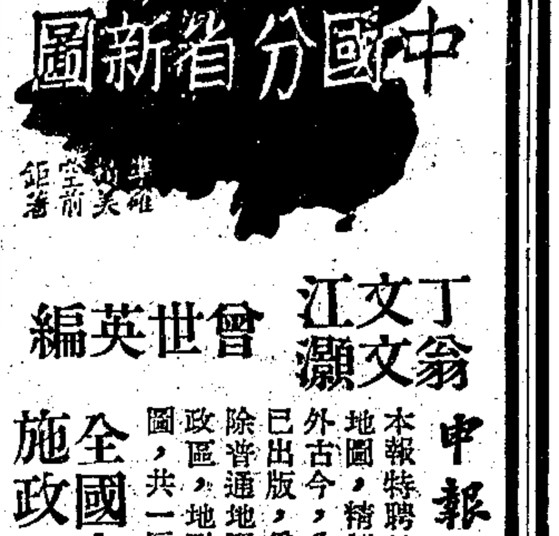

丁文江　翁文灝　曾世英　編

申報六十周年之重大貢獻　全國地圖中之最精最確者

本報特聘地學專家，丁文江，翁文灝，曾世英三先生費三年之心力，編輯各種地圖，精製發行，作為本報六十周年重大貢獻之一種，三先生就積年收集之中外古今，公私數百種地圖，精心參考以成吾空前精品。第一種中國分省新圖早已出版，為中華民國新地圖之雛形。該圖比例尺度，大多數為三百萬分之一。除普通地圖所備，應有盡有外，用色層表示高度。使山高海深，一望而知，而政區，地形，交通，鑛產，氣候，語言，以及重要城市農戶分布等一一列為專圖，共一厚冊，地名繪製之精，印刷之美，猶其餘事，現已再版發行。

全國大中小各學校唯一之地理圖本
施政　治事　著述　旅行　必購之地圖

再版發售　每冊實價三元　外埠函購另加掛號寄費八分
申報館印行

專載

民族復興中之公民教育問題（五）

章淵若

㊀要以民族為本位　要以民族為本位、首先要我們人民認識中國民族自己的文化、我們民族自己的歷史與國情、於此我對於各位校長教師、有幾個小小的要求、第一、要把小學生國文根柢打好、我在一位親戚家裏看見一個小學生在讀英文、并且讀得很認眞、我問他幾歲 他說八歲 我覺得這樣年輕的小孩、最重要的是先應將他們中文的基礎教好、不應拿英文來分散他們的心力、甚至麻醉他們的思想、一般一知半解的教育家、以為教育應該適應環境、上海的情形和內地不同、一般父兄的心理、在希望他的子弟能到洋行辦事、所以英文應特別注意、但是、我要請教、教育的宗旨、是不是在培植洋行的雇員、這種洋行雇員、對於國家社會、到底有何利益、要是教育的目的、僅僅為此、那我就要大聲疾呼、宣告教育破產、從此我們也不必再辦教育了、第二要改換不合國情的課程、我看見現在有些學校的課程有些很不合我國國情、甚至於公民中國地理等課程、都用外國本子、有些中學一年級數學植物、甚至史地等課、都用所謂原本、我覺得這種教育、眞是誤人子弟、誤盡國家、實有取締的必要、於此我要說明、我並非反對讀外國書、我自己本人、是能讀英法幾國文字的、不過我的希望、是先要把小學生的基礎打好、千萬不要從小就使他們染了不正確的思想、以致將來忘了國本、

㊁要以民族為至上　一個眞正的公民、應該把他們的民族、視為至高無上、認民族權高於一切、在這個原則之下、我們要犧牲小我去為大我奮鬥、犧牲個人的權利、去維護民族的權利、祇爭民族的自由、不爭個人的自由、要做到這樣、民族意識、才能發揚、民族的力量、才不致個人分散而消失、

㊂要維護民族利益　一個健全的公民、決不可摧殘民族利益、出賣民族利益、世界上強盛的國家、他的公民、對於民族利益的維護、是無微不至的、現在舉兩個例來說明、據一個朋友告訴我、從前在一個產錫的地方開醫師會議、在旅館看見一個日本醫生、他天天由外面回來、總拿一大包東西、那位朋友覺得很奇怪、就偷看了一下、原來都是錫器、他就問日本醫生買這許多做什麼用、這個日本醫生告訴他說、我看見這裏錫器的銷路很好、我買這許多錫器回來、我打算現在馬上就把他交給領事館寄回去、馬上在日本照樣做造、再運到這裏來賣、這樣可為國家開一利源、你們想、他只是一個醫生、不是商人、尙且這樣處心積慮的顧到國家民族的利益、知道怎樣去和人家競爭、開國發家的財源、這種維護民族利益的精神、實在可怕亦復可敬、其次還有一個沒有人注意的例子、就是去年到上海來表演的海京伯馬戲團、他們無論什麼東西、都是德國帶來的、即是一木一繩之微、也是由他們自己的船裝來的、甚而馬戲場裏賣糖果的人、也都是德國人、從這種小地方、也可以看出他們維護民族利益的精神、是何等厲害、所以我以為一個健全的公民、他對於國家最低限度的責任、就是應該維護民族的利益、少買外貨、為民族挽回一些利權、我國國貨運動提倡了好幾年、而外貨還是充斥市場、講到提倡國貨、實在是很丟臉的事、照理、一個健全的公民、都應服用國貨、環觀世界各國、無一不是如此、國貨而有待提倡、而且提倡無效、還不是證明了我們公民太缺乏民族意識嗎、我們看巴黎倫敦柏林無論那個都會、不論商店或人家家裏、可說百分之九十九都是國貨、每個公民都買本國貨、他們的國貨是無須提倡、人民自然會去買的、他們的國貨、是到處有的、用不着開闢所謂國貨商場、為之展覽的、所以、現在一般以提倡國貨為榮、我卻深以提倡國貨為恥、再以坐船為例、外國的公民、一定坐他們本國的船、即使本國的船價貴、費時多、還是坐本國船、非有特殊原因、決不肯乘外國船的、而中國公民、則不然、這也可顯示出我國公民民族意識之薄弱、這樣、我們民族焉得不衰、焉得不窮呢、所以從今以後、我們要喚起民衆的覺悟、第一要維護我們民族的利益、不買外貨、不坐外船、為民族挽回一分利益、即是為民族增加一分力量、而況現在是經濟戰爭時代、各帝國主義對華侵略的最初動機、和最後目的、都是在經濟侵略、試觀最近數年日本對我侵略的步驟、最初如九一八、一二八之戰、為軍事侵略、其次逼我簽訂各種協定、為政治侵略、現在又迫我經濟合作、修改稅則、是為經濟侵略、敵人之謀我既如彼、而我民之昏聵復如此、這是何等危險呢、我們要求民族的生存、第一先要維護我們民族的利益、這是一個眞具民族意識的公民、應有的最初的責任、

體育新聞

上海市一體育場函請 符保盧表演撐竿跳

▲十一月三日下午二時在西門市一場

名震中外之撐竿跳健將符保盧君、於去年八月由哈來滬後、勤奮體育月報社、雅慕其才、延請其在編輯部服務、以便勤加練習撐竿跳、厥後代表滬市、出席全國運動會、成績達三・八五米、創造全國新紀錄、本年五月、又出席遠東運動會、獲得第二、為民族爭光不少、現符君擬半工半讀、除仍在勤奮體育月報社服務外、即將入國立暨南大學文學院、上海市立第一公共體育場場長王壯飛君、應市民之要求、函請符君於十一月三日（星期六）下午二時在西門大吉路該場表演、以引起民衆對於運動之興趣、並觀符君之最近成績、以冀彼出席後年世界運動會、一獻身手、符君業已函允、茲錄雙方往來函件如下、

▲市一場致符君函　逕啟者吾國各項運動均落人後、推究其原、實由於體育一事、未能普及民間、補救辦法、首在鼓勵興趣、素仰先生精擅撐竿跳高、聲望震於遠東、而尤熱心提倡、關懷民衆體育、茲擬於十一月三日（星期六）下午二時、敦請先生至敝場表演撐竿跳高、以資觀摩、並增市民對於運動之興趣、至希俯允、並乞准時惠臨表演為荷、此致符保盧先生、上海市立第一公共體育場場長王壯飛啟、九月一日、

▲符君復函　壯飛場長大鑒、敬復者、頃奉大函、承貴場寵招於十一月三日下午二時（星期六）到場表演、增進市民體育興趣、事關提倡民衆體育、盛意至深、雖才質庸薄、是當屆時出席表演、以副貴場提倡民衆體育之至意、專復敬頌公綏、晚符保盧謹啟、九月二日、

鐵球名將陳寶球到漢

（漢口六日電）鐵球名將陳寶球、六日乘江新來漢、市黨部委員吳紹澍在一江春宴陳、

草地網球會 明後秩序更改

明日後日比賽對調

上海草地網球會、明日後日兩日之比賽秩序、據書記處通告、因總關係、稍有更動、茲錄改正之秩序如左、

▲明日星期六　下午三時
初級單打決賽　惠愛德　對　未定
羅伯杯複賽　（中）邱飛海　林寶華　對　（美）卡爾生　史規亞

▲後日星期日　下午二時
高級單打複賽　卡爾生　對　麥達
高級單打複賽　邱飛海　對　鄭兆佳
羅伯杯複賽　（英）德孚　朋納賽區　對　柯拉沙　考史泰

中國體育會 網球隊赴京戰業餘

▲今晚十一時晉京
▲明日在南京比賽

中國體育會網球部、前以京業餘會在滬與中國會作生智杯賽、結果由業餘奪得錦標、中國會以不甘屈伏、遂決定由陶庭耀隊長、率領代表王文正・林明生・孫麟方・毛騰芳・周冠軍・張定釗・黎寶駿・羅民豪・秦振鵬・黃大西等、作雪恥之圖、計單打六組、雙打二組、明日下午在業餘會舉行、

工華足球明日戰兆豐

工部局工華足球隊、與兆豐足球隊、於本星期六下午四時在江灣路先施足球場作友誼比賽、工華陣容如下、金尙珍・趙乙訓・費樂文・黃根生・戴伯祥・周擊文・華遇道・張吟鶴・李燦印・沈寶慶・鄭通・樂定安・李兆文・尤兆祥、

上海中華足球委員會

▲今晚假海青開會

上海中華足球委員會、定於今晚七時、假北四川路海軍青年會開會、討論本屆足球各項重要事宜、委員樂秀榮・蔣湘青・何春輝・馬德泰・容啟兆五君、均希撥冗蒞臨、共策進行、

兩江游泳池明日開幕

▲公開游泳比賽報名今午截止

興建已久之兩江游泳池、今已落成、定明日（八日）午後二時、由吳市長主禮揭幕外、同時並舉行全滬第一屆男女公開游泳比賽、茲聞該校為隆重典禮、特請市公安局樂隊滬江大學樂隊、至獎品方面、個人第一男女組由褚民誼先生捐贈、團體則由褚民誼夫婦捐贈、並聞此次發出請柬三千餘份、遍邀各界前往參觀、校場內外、均懸燈結彩、粉飾一新、極為隆重、開幕後並由吳市長發給前該校主辦之女子網球賽單打夏蘭微、雙打王世琨陳榮明獎品云、

本屆中學 運動會場址發生問題

▲體協會遷移後之打算
▲市教局刻正多方設法

本市教育局每年舉行全市中學運動會一次、今年已值第三屆、自小學運動會移至春季舉行後、中學運動會已改在秋季舉行、惟自體育協進會神父路運動場期滿解約遷至申園以來、本市已無完善之運動場、市中心區體育場尙在建築之中、南市市立第一體育場不適於中學運動會之用、申園運動場則協進會無權出借、故本屆中學運動會場址遂發生問題、市教育局刻正多方設法、如能找得妥當地點、或將於雙十節前後、可以舉行云、

游泳對抗比賽改期

▲下星期一晚七時舉行

旅滬廣東游泳隊、原訂今晚（星期五）七時、假四川路美國海軍青年會、與駐滬英國陸軍游泳隊、作國際式對抗、業誌本報、惟英軍恐廣東隊實力雄厚、難於應付、昨特請求展期數天、俾可得集近地新到之精銳人才、決一雌雄、故現雙方約定下星期一（本月十日）晚間七時、仍假原處舉行、華人參觀券額、因該池面積關係、祇得五十位、定明日起在四川路達宏記運動公司發售、每張大洋五角、券數無多、欲購從速（海軍青年會因管理手續關係、此次比賽、謝絕女界參觀）廣東隊以上次練習成績、頗堪滿意、茲為再度檢討實力計、準於今晚七時、仍在海青會作最後練習、日昨因事未克出席之余榮邦、李榮耀、周瑞琴、黃日雄等隊員、務須屆時出席為要、再者該隊全體游泳衣、概由聯華毛織廠捐贈、茲附日昨廣東隊練習成績如下、

（八十碼自由式）朱烱培、溫敬令、四十五秒、（八十碼仰泳）陳湘洸、六十七秒、（百二十碼自由式）徐亨、朱烱培、一分十六秒、（百二十碼胸泳）吳幹生、黎日新、一分四十五秒、（四百碼自由式）周達雲、陳玉泉、六分七秒、（百二十碼三式接力）陳湘洸、黎日新、徐亨、一分十七秒、（百六十碼接力）周達雲、溫敬令、朱烱培、徐亨、一分三十秒、（入水比遠）黎日新、四十五呎、

市一場小足球會訊

市一體育場第九次小足球競賽會、壯士組報名本月二日截止、參加者一百三十五隊、已誌前報、茲悉邇日因各校開學、青年健兒小友三組球員、多屬小學校學生、故索閱章程、來場覓磅身體、準備組隊參加者、絡繹不絕、預測將來參加隊數、當亦不少、聞報名截止期為本月九日下午六時云、

華僑銀行乒乓勝交通

▲華僑以四對一勝

本埠交通銀行乒乓隊、與華僑銀行乒乓隊、為聯絡感情互研球藝起見、特於本月一日下午五時半、在華僑銀行作友誼比賽、結果華僑以四對一勝交通云、

洋涇區田徑隊預選

▲十六日在浦東洋涇鎮

上海市立第五公共體育場主辦之洋涇區田徑隊、籌備迄今、將逾匝月、一切漸有頭緒、報名本定上月十五日截止、惟各界繼續要求參加者、仍極踴躍、計有羅洪光・唐智勤・吳鶴天・羅斗六・馮祥・唐長根・范維毅・羅錦昭・余聰濟・張桑梅・施鏞卿等、預選日期、經競技委員沈晏・宋家玉・王鵬飛・陸承鏞等再三籌商、準定於本月十六日上午八時起、在浦東洋涇鎮南首該場舉行、大會職員已公函聘請、皆係熱心之士、屆時並由市教育局派員蒞視成績云、

商業新聞

金融

大戶競賣下 標金回跌七元二
—大條脚地不利英鎊又賤 匯市鬆濫一天市況疲極—

金市昨以大條脚地不利、英鎊繼續下落、激動賣風、又告慘跌、晨初以海外銀市雖縮、但大條脚地謂美國在掛牌價零六二五之上、有鉅量買胃、倫敦生金雖跌四便士、而匯兌又見下降、美棉升十七磅音、美麥長二分二二五、股票漲二元餘、物品毛盤開出會漲爲五十一元五角、卒以脚地不利、立跌至四十七八元、後又掙扎於五十元內外、金業預備交易開出、退至九元內、供過於求而又低、開後買意不振、內盤硬化而跌、但因預悉匯豐掛牌英平而美縮一二五、倘有回升、無如人心不振、大戶競賣殊烈、先令奇鬆、內盤步硬而又跌、中央銀行有開現之訊、低後尚回、無如漲難跌易、經匯市再告鬆動、賣風立起、大戶賣興連續、一般賣戶雖以抵抗、遂更疲軟、最後日行趁賤扒結、投機家具某趁低補進、匯市有回好之望、午刻遂呈穩健之狀、後市人心仍軟、同業又塞、匯市鬆動而低、但中途尚有掙扎、入後孟買初次電告上漲六·六·六安那、賣風頓起而低、但日行趁賤又扒、低後尚堪回升、無如大勢難挽、賣方仍有活動、市況再疲、最後以廣帮落手維持、而尙穩定、一天間缺乏電訊、僅謠傳美政府自購銀迄今、尙少十萬萬盎斯、將繼續收買之說、雖然開後即跌、實際當無多大影響、一天形勢怯疲、全因英銀有美國大量收買及匯兌下降、鎊價又賤、以致本埠內盤趨鬆、激起賣風、今將一天市況誌後、

晨開爲九四七元七角、較前收下挫二元一角、物品開七元半、匯市晨開近期賣價英匯一先令五便士、美匯三十五元四三七五、開後內盤即硬、本月份先令銀行對做零六二五、兆豐昌大德成恒餘丙興昌升永力售、退至五元半、預悉匯豐掛牌英平而美縮一二五、福興永兆豐昌福餘進條、升至六元八角、元茂永恒興正昌脫手、退至五元、住友扒十二月份美金八一二五、福興永福餘乾昌祥納條、升至六元半、恒餘大德成朋康永利努力賣出、乃掙扎於六元內外者頗久、花旗住友出來十月份美金六八七五、福餘日春福興永永利大德成紛紛脫售、退至四元、福餘同春大昌祥宏利餘慶永進至五元外、大興永鴻興雖賣、但因大連帮努力購買、尙升至六元光景、入後人心極怯、元茂永物品雖納、祇有極小之掙扎而已、大興永餘慶永大德成同春元盛永春源永益成等紛紛售條、而降爲二元六角、十二月份先令已做到一八七五矣、住友扒十一月份美金八一二五、日昌春源永兆豐昌元昌永義豐永福餘嘉泰益成等俱進、住友再扒十二月份美金八七五、物品拍四元四角、徊徘之餘、午收爲九四五元、物品拍四元八角、

後市開盤九四五元一角、物品開五元三角、旋爲五元二角、恒餘福餘賣出、退至三元六角、華比住友扒十二月份先令一八七五、尙升至四元半、孟買電告上升六安那、大德成恒餘元茂永鼎康鴻興售條、而退至二元一角、恒餘正昌益成趁低進條、住友扒正月份美金九三七五、升至三元六角、元昌永中東大興永售條下、又退至二元四角、趁低買戶頗多、而升至三元光景、恒興大德成丙興大發永兆豐昌俱進、而漲到三元四角、然人心不振、賣方仍殷、餘慶永元一福餘福興永乾昌祥售條、退至二元、大德成大發永福興永恒勇維持、生大亦進、升至三元七角、收盤爲九四二元六角、物品拍二元七角、收市後生大恒興難進、但以鴻興脫售、形勢尙平、查一天間最高價九四七元七角、最低價九四二元、計五元七角之差度、結果較前收下跌七元六角、

結價以匯豐銀行掛牌美匯縮一二五、爲三十五元一二五、計九八五元、照收盤價言、約撳四十二元、較前收多欽十一元不到、本月份登賬價九四六元、十月份九四五元、上午補水九四六元、下午補水九四四元、赤金價九五八元七角、約照加十一元、現貨毫無整數成交、客帮形勢旁觀、市況沉寂、中央銀行有開現一百四十條、價九四五元之說、掉期未會成交、良以頭寸已餘剩不多、多空俱乏興緻、公單亦乏收解、本日止九月期條子尙剩八百六十一條、共計多頭九家、空頭三家、

場內交易混亂、賣風殊烈、綜計福餘大德成鼎康大昌祥慶餘元昌永鴻興鼎昌益餘元盛永鴻康永春源永大興永德康永利永德同福福安中康等居賣方、恒興生大大發永義豐永益成福興永祥豐天豐惠祥元茂永匯源永豐成天豐永源興源康祥福泰亨恒泰鼎泰同泰昌等居於買方、恒昌永恒餘餘慶永乾昌祥先進後出、丙興昌升永先出後進、大連帮萬興共做二千條光景、軋進九百餘條、順利共做一千五百不到、軋進八百餘條、廣帮恒興進四百餘、出二百餘、生大進二百餘、十月期籌碼計三萬七千零五十一條、共計多頭四十家、空頭六十四家、當天成交總數計上午四萬四千九百七十五條、下午二萬零二百二十三條、

英鎊又賤 匯市復見鬆濫

昨據外電、倫敦大條近遠俱縮一二五、但脚地美國在收市後照掛牌價高零六二五、大量買進、美銀縮二二五、英對美縮半分、英對美縮一分九三七五、英對法降六磅音、美對法縮一分半、倫敦生金跌四便士、滙市晨開近期賣價英滙一先令五便士、美滙三十五元四三七五、開後即硬、良以金市疲軟不堪也、銀行互做先令已仍壞、以後過程步鬆、午刻銀行趁賤扒結、形勢呈鬆濫之象、滙豐掛牌英平而美縮一二五、人心動、孟買電告上升六安那、過程乃硬、然因日行住友力扒、滙市乃由硬而平、但人心不振、銀行亦無多大買賣、市況乃告平靡、收盤近期賣價英滙一先令五便士一二五、美滙三十五元七五、較之前收計英美各硬一二五、華商賣買極殷、軋過約塞先令十餘萬鎊、美滙五十餘萬元、今將一天成交錄後、

英滙晨開近期賣價一先令五便士、華比麥加利售予正金九月份零六二五、麥加利售予滙豐同月同價、華比售予朝鮮十一月及十二月一二五、華比上海塞十一月份一二五、浙江出沙遜十月份一二五、朝鮮納正月份一二五及一八七五、住友三井扒十二月份一八七五、朝鮮售予麥加利九月份一二五、住友扒十二月份一八七五、大英塞同月同價、午收近期賣價一先令五便士零六二五、後市華比住友扒十二月份一八七五、華比正金納十二月份及正月份一二五、花旗塞十月份一八七五、住友扒十二月份一八七五、及正月份一二五、收盤賣價自一先令五便士一二五起至一八七五止、進價照加零六二五、

美滙晨開近期賣價三十五元四三七五、華比扒十二月份八一二五、朝鮮花旗售予滙豐九月份六二五、住友朝鮮扒十一月份七五、中南售予滙豐九月份六二五、花旗塞十月份六八七五、滙豐扒十二月份八一二五、而塞十一月份六八七五、朝鮮售予嘀嗬九月份六二五、住友塞十月份六八七五、華比出花旗十二月份八一二五、及十一月份八七五、後市華比售予花旗十二月份八一二五、及十一月份八七五、午收近期賣價三五、三井扒十二月份八七五、住友納十一月份八一二五、麥加利售予花旗十二月份八七五、住友扒正月份九三七五、大通出朝鮮十月份七五、收盤賣價九月份三十五元七五、十月份八七五、十一月份三十六元、十二月份一二五、正月份三七五、進價照加零六二五、

英美滙兌華比做進十二月計出五便士一二五、進五元八一二五、合套價五元一分八七五、華僑出國華五便士一八七五、國華出華僑五元八七五、由國華做出與華僑、亦是十二月合五元零一分、

銀洋市漸呈穩定

目下銀洋市面、雖較上數月略覺俏利、然其形勢已漸呈穩定狀態、不似上月份之忽漲忽跌、蓋際此秋令各貨登場之時、市面當然較平時起色、況現銀輸出之餘波、尙未盡熄、則市氣之堅挺、亦勢所使然、昨市場中洋拆早午同做一角一分、較之前日雖已改小一分、而劃頭加水則有一分行情、較之前日自劃市面略見生色、拆票交易、亦較日前增加、計早市轉賬及新交易四百二十萬、午市交易四十萬、小總會中交易五十餘萬、於此可見社會上之金融、已稍活躍、銀行收解與前無所榮辱、惟日商方面解貨款特多、約有五百餘萬之譜、計外商銀行收解票款二百二十餘萬、電滙款三十餘萬、外匯結款六十餘萬、各種匯貨墊押雜款收解三百六十餘萬、進倉四十萬、華商銀行收解票款二百三十餘萬、電匯款五十餘萬、外滙結款一百四十餘萬、關稅款六十餘萬、各種滙貨墊押雜款收解三百八十餘萬、出倉八十萬、錢莊洋公單收解四千五百餘萬、洋劃頭款收解七百四十餘萬、鈔票收回一百七十餘萬、發出九十餘萬、解現四十餘萬、各路滙款六十餘萬、客路來源二十萬、去胃二十五萬、又票據交換所六日交換總數、銀元八百零八萬五千三百四十一元三角九分、內計銀元三百四十八萬零六百二十三元七角九分、滙劃銀元四百六十萬零四千七百十七元六角、

銅元又短二千文

昨江南小洋、早午兩市同做八百三十三元、與前日無出入、做出交易僅早市二千角、午市無、廣東小洋則改好一元、早市做七百五十三元八角、午市爲七百五十四元、做出交易早市十一萬五千角、午市一萬九千角、銅元跌勢尙未已、早午市同做三百十六千文、較前日縮小二千文、交易代價洋九千五百元、合數額三萬零二十串文、

證券

債券呈混沌氣象
—過程盤旋結局都跌—

昨華商證券交易所、市面忽見混沌盤旋之狀、洋拆雖又掛小一分、本有續漲之可能、無奈檯面均係空頭爲多、市面因一部份仍有補空、故有起伏無定現象、實以各債券共有十五六種、在市流通、每有人彼多此空、彼空此多、用互相牽制之方法、以免受意外之損失、因其陣綫太長、故其進退每不能整齊其步伐、前後趨勢、稍有差參、即易引起一部份之誤會、即此浮多浮空所造成之畸形局面、在此種狀態下、亦極易釀成盤旋之勢、昨日形勢、即不脫此狀況、昨日經過、開盤編遣裁兵卅不因隔日上漲獨多而跌、趨勢當有好面、惟以檯面做出不願其高、頻頻壓迫、致起恍惚之狀、次盤交易不多、而做手乘勢竭力壓小、市價暴跌、緣稅跌八角半之多、收盤北帮補空四號十六號等雖有賣出、前列雖續小、後列已轉強、市價結果計回小三四角至一元、惟金短好起二三角、成交總數計共一千七百九十萬零五千元、茲將其漲跌情形列表於後、（單位元）

種類	期貨	最高	最低	較前日	成交數
編遣	九月	三三·〇〇	三二·四〇	跌〇·三〇	[illegible]
又	十月	三一·八五	三一·〇〇	跌〇·七五	[illegible]
裁兵	九月	七六·三〇	七四·七五	跌〇·九五	[illegible]
又	十月	七五·四〇	七四·二五	跌〇·七五	[illegible]
一九關	九月	[illegible]	[illegible]	跌〇·三五	[illegible]
又	十月	[illegible]	[illegible]	跌〇·四五	[illegible]
一九善	九月	[illegible]	[illegible]	跌〇·八〇	[illegible]
又	十月	[illegible]	[illegible]	跌〇·八五	[illegible]
二〇捲	九月	[illegible]	[illegible]	跌一·〇五	[illegible]
又	十月	[illegible]	[illegible]	跌一·〇〇	[illegible]
二〇關	九月	[illegible]	[illegible]	跌〇·二〇	[illegible]
又	十月	[illegible]	[illegible]	跌〇·八五	[illegible]
二〇統	九月	[illegible]	[illegible]	跌〇·六〇	[illegible]
又	十月	[illegible]	[illegible]	跌〇·四五	[illegible]
二〇鹽	九月	[illegible]	[illegible]	跌〇·八〇	[illegible]
又	十月	[illegible]	[illegible]	跌〇·三五	[illegible]
金短	九月	[illegible]	[illegible]	漲〇·二五	[illegible]
又	十月	[illegible]	[illegible]	漲〇·二五	[illegible]
二三關	九月	[illegible]	[illegible]	漲〇·一〇	[illegible]
又	十月	[illegible]	[illegible]	漲〇·一〇	[illegible]
整六	九月	[illegible]	[illegible]	漲〇·一〇	[illegible]
又	十月	[illegible]	[illegible]	漲〇·二五	[illegible]
九六	九月	一一·八五	一一·五〇	不動	[illegible]
又	十月	一一·八五	一一·五〇	不動	[illegible]
金長	九月	五〇·〇〇	[illegible]	不動	[illegible]

紐約股市人心樂觀

新豐洋行報告、昨（五日）紐約股市、人心顯覺較前樂觀、市價格均追隨漲勢而馳、小交易所各股票咸呈堅穩、債市大都跌落、而重量拋賣竟將美國政府所發之債券壓低、然買方咸逸遠相待政府宣告其財政復新計劃、不敢染指、芝加哥小麥、以大量投機者之購買而上騰、全日成交四十八萬股、道瓊斯紐約指數如左、

	四日	五日	上落
三十種實業股	[illegible]	[illegible]	漲一·[illegible]
二十種鐵道股	[illegible]	[illegible]	漲〇·[illegible]
二十種公用股	[illegible]	[illegible]	漲〇·[illegible]
四十種債券	[illegible]	[illegible]	跌〇·〇八
十一種物品	[illegible]	[illegible]	漲〇·八六

紗花

到頭不旺 棉市買氣突濃
—期貨再漲半元左右—

棉市續漲、以美棉趨高、且多數心理看好、以寗波姚花到貨不多、價格步漲、同時多頭把持劇烈、各廠目前略有進胃、對於遠期、仍無拋賣之念、並有兩花號在多頭地位、將近期加價購買、不過紗市不振、棉市終不無稍受牽制也、

〔鄭標空頭抵補〕標棉前市開盤、市氣較堅、以買戶較衆、而姚花開價又漲四角、同時有空頭大批抵補、市氣頗挺、各月漲二角至三角、午後買氣仍濃、並有兩花號在多頭地位、將近月加價收買、市盤愈昂、各月又漲二角、全日成交統計十萬零零一百擔、杏賓出慎昌一千三百擔、勝豐一千七百擔、同孚一千擔、源大二千三百擔、明德一千七百擔、泰興一千一百擔、均昶二千擔、泰康一千擔、慎記三千三百擔、同豐二千三百擔、恒德二千擔、益豐四千一百擔、元泰一千擔、益昶一千二百擔、協生一千二百擔、買進同興二千三百擔、同孚三千六百擔、吉豐三千三百擔、大豐四千七百擔、惠康一千六百擔、慎昌一千四百擔、元一二千七百擔、長豐八千一百擔、長和九千擔、源興昌四千擔、協成一千三百擔、遠大一千四百擔、一日間最高低價及收盤價列下、

標花	最高價	最低價	收盤價	漲跌	存賬數
十月期	三五·〇五	三四·八五	三五·〇五	漲〇·四〇	[illegible]
十一月期	三五·三〇	三五·一〇	三五·三〇	〇·四〇	[illegible]
十二月期	三五·四五	三五·二五	三五·四〇	〇·三五	[illegible]
一月期	三五·四〇	三五·二〇	三五·四〇	〇·三五	[illegible]
二月期	三五·九〇	三五·六五	三五·九〇	〇·四〇	[illegible]
總計					[illegible]

〔姚花又漲四角〕現棉銷路依然不濟、來源計姚花一千零三十餘包、所謂到貨不旺、以四鄉河道水涸、船隻行駛困難、故鄉間貨物難有、不及速行到市、而上海有一部份花商早已拋出、多數抵解頭寸不足、市價乃軋漲矣、

火機花	三九·〇〇	東棉行進	三〇〇包現貨抵日廠
鹽窰花	四〇·三〇	裕豐廠進	一〇〇件現貨送廠
火機花	三九·〇〇	申新廠進	一,〇〇〇包現貨送廠

紗市得原棉之助
—昨已小回頭 上漲八九角—

紗市趨漲、形勢尙帶緊象、因大跌之後、引起獲利者扒空、同時現紗消場亦有一千餘包、致人心良好、乘之原棉上漲、紗市帶高、惟大戶空額安然不動、遂漲加碼者仍有、因倉庫中籌碼本月到期貨有五百餘包云、

〔標紗獲利扒空〕標紗前市開盤、以美棉回漲、場中市氣稍緊、但補空者尙有、而新賣戶仍缺、故市情平、各月祇漲二·三·四角、午後聞現紗交易有一千餘包、而棉花趨漲、致紗市帶緊、各月又漲三·五角、全日成交統計一萬六千九百包、杏賓出源大一千四百包、通記五百包、裕大五百五十包、長餘五百包、愼記五百五十包、仁豐一千一百包、大孚五百五十包、協生五百包、買進同孚一千八百五十包、大豐七百包、穗隆七百五十包、錦昌四百十包、愼昌五百包、元一一千零五十包、潤康五百包、森康四百五十包、源德四百包、一日間最高低價及收盤價列下、

標紗	最高價	最低價	收盤價	漲跌	存賬數
九月期	一七七·八	一七七·一	一七七·七	漲〇·三〇	[illegible]
十月期	一七九·六	一七九·一	一七九·六	〇·七〇	[illegible]
十一月期	一八一·七	一八一·二	一八一·七	〇·九〇	[illegible]
十二月期	一八二·七	一八二·二	一八二·七	〇·九〇	[illegible]
一月期	一八三·四	一八二·九	一八三·四	〇·八〇	[illegible]
二月期	一八四·一	一八三·六	一八四·一	〇·八〇	[illegible]
總計					[illegible]

〔紗銷一千包外〕現紗銷路尙佳、查全日各帮買去統計一千零七十五包、行情平平、各帮買額列下、

內地	三三五	廣東	二五〇	同行	三五
汕頭	九〇	雲南	一四〇	北帮	三〇

美棉漲二十磅音

昨美棉因賣戶缺乏、利物浦消息良好、及空戶抵補、市況靜而堅、結果現貨漲二十磅音、英棉期貨漲五點、印棉因投機家買進而堅、結果平果爾及白羅溪漲半羅比、奧姆辣漲一角半、原電錄左、（五日電）

美棉		比上日	合國幣	英棉		比上日	合國幣
十	[illegible]	漲二七	[illegible]	十	[illegible]		[illegible]
十二	[illegible]		[illegible]	一	[illegible]		[illegible]
一	[illegible]		[illegible]	三	[illegible]		[illegible]
三	[illegible]		[illegible]	五	[illegible]		[illegible]
五	[illegible]		[illegible]	七	[illegible]		[illegible]
七	[illegible]		[illegible]	現	[illegible]		[illegible]
現	[illegible]		[illegible]	埃及	[illegible]		[illegible]
平果爾	[illegible]	漲〇·五〇	[illegible]				
奧姆辣	[illegible]	〇·一五	[illegible]				
白羅溪	[illegible]	〇·五〇	[illegible]				

附美棉私家估計、一則如下、

估計者	生產百分數	產額
商務館	五三·四	八,八八〇,〇〇〇包
福錫克局	五三·一	九,〇七一,〇〇〇包

上海日廠多改紡細紗

上海各日紗廠、所紡支數、早已有趨向細紗、（四〇至四二支）之傾向、最近更進而改紡六十支者甚多、查六十支之主要生產者爲內外棉及上海紗廠兩家、製品銷於印度甚多、獲利較厚、於是日華同興等廠、近亦以其一部份改紡六十支、約有三萬錠、惟限於單紗每月生產一百五十包、合計內外棉及上海廠所生產者每月約有六十支雙綫六百五十包、及六十支單紗四百五十包云、

糧食

期粉有廠方套賣

昨日粉市、上午開盤後、各月份市面、呈先漲後跌之象、以洋麥報價、芝加哥回漲七角左右、坎拿大漲一二三角左右、故開價時、人心會見良好之象、本月份回好至四角零五厘、十月份好至四角五分七厘半、十一月份以下、亦均較前日回漲二三分不等、惟至二盤以後、則市面又忽步步下降、因北路賣銷、仍無動靜、大小各廠、對近遠各期、仍有巨額套賣、是以市場空氣、又一致看虛、多頭既有暢脫、空戶又趁勢高壓、各月份遂瀉、毫無回顧、較之初盤、近反跌三分、遠落一分外、惟二三盤之間、則因標麥之反漲、人心稍稍帶高、但至收盤、仍因實稍不動、浮多反賣、重轉軟象、觀前途非跌出實銷、尙難站住也、結果本月份反較前日跌二分二厘半、十月份跌一分七厘半、十一月份跌二分、十二月份跌一分半、一月份跌一分七厘半、二月份跌二分七厘半、

期麥大勢俏利

昨日期麥市面、上午開盤後、各月份市面、大致呈俏利之象、以洋麥報價、芝加哥好七角外、坎拿大好一三角不等、故開盤時、各月份市面、較之前日、已暗提三五分至一角不等、惟近期因廠買平平、未能過扳、遠期則內地帮略有吸進、津浦帮亦有收買、致市面明呈堅挺、迨至下午開盤、初因期粉之反跌、開價見鬆、各月份計落三五分不等、旋因津浦帮仍有收進、市面復佳、但近期終因粉銷不振、帶高無幾也、結果本月份好四分、十月份漲九分、十一月份漲一角、十二月份漲五分、一月份漲一角、二月份漲四分、現麥市面、商貨平穩、中次喊落二三分、開山東徐州麥三元六角、瑞瀏麥三元五角八分、次五角、鎮江麥三元五角八分、山阜豐去六千包、信大去四千包、

青角新香粳已上市
—新米旺到跌四五角—

（滬南）昨日各帮來源與昨相仿、（貨共一千四五百石）而去路亦呆、故市色仍祇近十號、如各厚粳及晚稻行情悉無榮辱、新粳亦漸相同、餘外陳尖及陰變亦等亦步上落、惟新尖因各處出新漸湧、且上市者絡繹而至、人心疲弱、市形悴跌有四五角之譜、青角香粳昨市已上市、氣味馥郁、誠屬佳品、際此首期納者頗濃、故價開十三元、

甬帮定購大量洋米
▲各米跌價旺銷開出萬餘包

（滬北）昨日河下各路來源十四五號、市上各貨續有交易、惟白元仍呆、市價白粳高定中次緊扣數分、白元價小數分至近角、且仍在看小中、餘貨無甚變化、

昨日洋客秈市況、交易甚旺、進出兩多、客秈自日前價漲後、又經引到遠道來貨、昨客糙到頭尤多、乃被洋米新到與國戶求出之影響、市氣頗見不振、且洋米產價報小、洋商求搬更力、而去路九江帮又擱、內地亦多限價、本街祇趁機應酬而已、因此各秈一律下趨、糙米最爲之內地帮、早已停手、今有大批到下、幾無去路、後乃貶小三四角後、始由本街乘機收入、本街購去碾白後再行配與九江帮、即日來市上售開之本廠秈米也、各路機硏米亦各小一二角、但市價一小、反而引起本街及杭嘉湖帮閒津、故全日交易甚旺、計開各糙六千二百包、硏米三千包、機秈二千三百五十包、現洋米七百包、現洋米市上存到兩足、但貨主挾守甚力、小絞與安南粳頗有脚地、西貢雖以久擱因邇日到頭甚多、尙有大批續到也、

期洋米昨日回籠求出甚多、十月份西貢已小至五元零五分、已較小一角、而後市尙有續小趨勢、因產價昨日報小、洋商亦在兜攬、再有回籠出檔、市面暫時難望轉機、全市成交西貢十月十一月回籠貨五百餘噸、拋貨了結者亦有三四百噸、此外新交易則由福嘉洋行售出三月份小絞四千噸、（合四萬包左右）由浙省寗波甬帮去辦、前途今年進胃甚大、洋米已經定成不少云、

南北貨 木耳漢上暗盤已轉鬆

木耳自漢口市價漲後、劃申不合、來源甚少、此間行盤雖有叫高、然不能過漲、終難接近、昨漢口電訊、到貨稍增、暗盤已稍轉鬆、普通貨九十六元、頗有成交、如是則後市或有續鬆之可能、

油市 大連豆油猛跌一元八

昨日大連豆油亦已見跌、惟牛莊油仍無市、祇開輪船大連油四百件、價爲十元零五角、比較掉持時末盤價八月二十四日爲十二元三角、跌去一元八角、刻下市已推開、後情或有舉動、行情不致過辱、但大連價依然呈疲跌之態、本市人心不免見虛耳、

絲茶 婺源大帮美銷亦動

婺源入帮綠茶、自上月錦隆洋行開辦後、市面復趨沉寂、昨日英商怡和洋行、因得華莊來電需求、對於大帮中之蝦目鳳珠實珠鳳屑娥眉貢眉等項、均有零星拆進、售價較前見跌三四元、至珍眉綠茶、去路繼續活潑、中溪婺源等路之抽芯貨、協和同孚等行、進胃均趨濃厚、惟售盤較前又挫跌十元、市面至爲軟弱、

五金 黑鐵皮新貨已到

斷檔多日之十八張黑鐵皮、新貨昨已裝到四五千擔、卸新太古、公和祥諸棧、故客帮及捲磁廠等、拋成千餘擔、每擔售十元光景、比前好起二三角、

湘鉛開價又跌

湖南土鉛、邇因銷路不動、到貨甚湧、市氣不振、行情見軟、昨每擔祇佔十四元六角、比上日又小一角、開交易祇有百餘擔而已、

市價

銀洋錢市

▲早市 一角一分 ▲午市 一角一分

	早市	午市
洋拆	一角一分	一角一分
劃頭	一分	一分
江南	八百三十三元	八百三十三元
廣東	七百五十三元八角	七百五十四元
銅元	三百十六千文	三百十六千文
交易	十一萬五千角	一萬九千角

金市 ◉金業交易所

十月份（標金）（單位元）

	最高	最低
上午開盤	九四七·七	[illegible]
下午開盤	九四五·一	[illegible]
最低	九四二·〇	
收盤	九四二·六	
九月份登賬	九四六·〇	
十月份登賬	九四五·〇	
上午補水	九四六·〇	
下午補水	九四四·〇	
赤金	九五八·七	

◉證券物品

▲前市 ▲後市 [illegible]

	前市	後市
開盤	[illegible]	[illegible]
最高	[illegible]	[illegible]
最低	[illegible]	[illegible]
收盤	[illegible]	[illegible]

▲銀樓飾金（市平一兩） 大同行兌出九十九元 收進九十三元

匯兌

◉本埠匯豐掛牌

倫敦電匯	一先令四便士十八分之一八七五
（以上國幣一元計算）	
紐約電匯	美金三十五元一二五
里昂電匯	法郎五百卅五元
日本電匯	一百十七元
新加坡電匯	國幣五十九元二五
爪哇電匯	五十八元七五
小呂宋	七十元
印度電匯	九十三元二五
滬保電匯	八十七馬克
香港電匯	九十元二五
（以上國幣百元計算）	

◉中央銀行掛牌

倫敦大條 即期	廿一便士一八七五
又 遠期	廿一便士一二五
紐約銀價	四角九分五
蒙特利爾	[illegible]
英金一鎊合	七錢〇六便十五
英金單位	三十五金元七五
美金	[illegible]
倫敦電匯	一先令四便十一八二五
紐約電匯	三十一元二五
巴黎電匯	[illegible]
柏林電匯	八十七金馬克五
（以上國幣百元計算）	

證券

◉華商證券

種類	第一盤收	第二盤收
編遣 九月期	[illegible]	[illegible]
又 十月期	[illegible]	[illegible]
裁兵 九月期	[illegible]	[illegible]
又 十月期	[illegible]	[illegible]
一九關 九月期	[illegible]	[illegible]
又 十月期	[illegible]	[illegible]
一九善 九月期	[illegible]	[illegible]
又 十月期	[illegible]	[illegible]
二〇捲 九月期	[illegible]	[illegible]
又 十月期	[illegible]	[illegible]
二〇關 九月期	[illegible]	[illegible]
又 十月期	[illegible]	[illegible]
二〇統 十月期	[illegible]	[illegible]

紗花

◉華商紗布 ▲前市 ▲後市

標準棉紗（反手二十支金雞）/ 標準棉花（國產細絨棉花）

月期	盤次	棉紗	棉花
九月期	開盤 二盤 三盤 收盤	[illegible]	[illegible]
十月期	開盤 二盤 三盤 收盤	[illegible]	[illegible]
十一月期	開盤 二盤 三盤 收盤	[illegible]	[illegible]
十二月期	開盤 二盤 三盤 收盤	[illegible]	[illegible]
一月期	開盤 二盤 三盤 收盤	[illegible]	[illegible]
二月期	開盤 二盤 三盤 收盤	[illegible]	[illegible]

◉現紗

牌號	支數	價	帮別	數量
人鐘	▲四十二支	[illegible]	同行	[illegible]
人鐘	▲二十支	[illegible]	內地	[illegible]
雙馬		[illegible]	內地	[illegible]
牧羊		[illegible]	廣東	[illegible]
富貴		[illegible]	又	[illegible]
地球	▲十七支	[illegible]	內地	[illegible]
寶塔		[illegible]	內地	[illegible]
人鐘	▲十六支	[illegible]	內地	[illegible]
富貴		[illegible]	內地（小）	[illegible]
人鐘		[illegible]	內地	[illegible]
地球		[illegible]	內地（小）	[illegible]
大發	▲十支	[illegible]	內地	[illegible]
雙喜		[illegible]	雲南	[illegible]
嘉禾		[illegible]	廣東	[illegible]

糧食

◉滬南米市

▲白粳 常帮鮮粳、又變元、同里白粳、又特粳、北庫白粳、吳江白粳、蘇州白粳、陳墓白粳、黎里白粳、平望白粳、盛澤白粳、湖州白粳、北庫白粳、命塘特粳、闕行新粳、青角特粳、又冲特、又大市、又羊尖、又川尖、又新香、又新粳 [prices illegible]

滬泗晚稻、又特羊、四塘特羊、又塘晚稻、北新尖、西塘晚稻、又新羊尖、黃橋特別、平湖晚大市、松江冲別、航船晚稻、湖橋早稻、泰新早稻、松隱早稻、張澤早稻、亭林早稻 [prices illegible]

◉滬北米市

王公記、江大南、石大生、章連和、永隆廠、蔡豐加、陳止根、徐金水、金菊興、胡叔良、楊國君、金和興、義茂昌、周洪記、陸裕太、王君如、永金升、華阿林 ▲薄稻 周三寶、錢福濤 ▲早稻 周玉桂 ▲白元 羅明榮、朱仁根 ▲羊尖 永大廠 ▲杜尖 戈裕林 ▲新羊尖 倪阿二、張恆大、陳大太 ▲新杜尖 倪阿二 ▲團尖 沈桂記 ▲廠糙 瑞昌發、太厚 [prices illegible]

雙彩章、沈開太、命雙裕、石丙生、惠永記、許德太、周鳳翰、王蓉生、郁金元、陳德如、郭祥云、金培興、虞金榮、王士明、毛福元、任世昌、葉妹根、楊阿根、章根法、周金寶、鼎新廠、張桂福、張桂福 [prices illegible]

肥新機尖、又 [illegible]

◉麵粉 ▲前市 ▲後市

	九月期	十月期	十一月期	十二月期	一月期	二月期
開盤	[illegible]	[illegible]	[illegible]	[illegible]	[illegible]	[illegible]
收盤	[illegible]	[illegible]	[illegible]	[illegible]	[illegible]	[illegible]

共成交一百十二萬七千包

▲上海米號業公議市價：特別白粳、頭號白粳、二號白粳、三號白粳、新白元、頭號羊秈、二號羊秈、三號白秈 [prices illegible]

▲雜糧油餅業公會關於之報告：湖南機米、又硝米、又雜米、沙市秈米、又秈米、漢口糙米、本廠硝米、漳州機米、安南粳米、小絞米、又西貢一號米、又十月份 [prices illegible]

◉雜糧交易所

標準新小麥 前市 後市 九月期 開盤 二盤 三盤 收盤 [illegible]

◉雜糧

安東黃豆、城門又、江橋又、肥河又、鎮州又、蚌埠又、正陽關又 [prices illegible]

標準豆油、標準豆餅 [illegible]

◉大連電報

豆油、黃豆、豆餅、紅糧 [illegible]

油餅

各行以上采辦輪沙岐油 [illegible]

絲市

牌名	進行	產地
公祥克	安利昌	[illegible]
飛源興	絲牌	[illegible]

茶市

行名	茶名	件數	價格
天祥	龍團	[illegible]	[illegible]
又	張乾大	[illegible]	[illegible]
又	裕新隆	[illegible]	[illegible]
又	德發祥	[illegible]	[illegible]
又	品九珍	[illegible]	[illegible]
天裕	天香	[illegible]	[illegible]

魚市

魚名	最高	最低
大黃魚	六元	二元
小黃魚	九元	八元
螺鰣魚	四元	五元
蝦魚	九元	二元
鮮魚	二元	八元
青魚	五元	一元
鯽魚	五元	九元
鯉魚	九元	八元
白鰱	二元	一元
花鰱	一元	七元
河蟹	四元	一元

疋頭

◉元芳疋莊

[prices illegible]

進出口各貨彙報

[illegible]

輪船進口預告（九月）

[illegible]

輪船出口報告

[illegible]

小西天

張恨水著

第一回 鬼載一車關中來遠客 家徒四壁渡口吊樂人

程志前道：由潼關到西安來，始終是坐在汽車上。自己是走過了不少的農村，農村究竟是怎麽一個樣子，可是沒有看到。常秘書道：這很容易。今天開陝來回，不到二百里路，假使程先生願意參觀農村的話，隨時都可以下車。這裏到咸陽，路很平正，汽車可以快跑。程志前向大路兩邊看看，都是莽莽平原，只有麥地裏長出來的麥苗，長約六七寸長，這算是青色，有不種麥的所在，便露出整塊的黃土地來。光禿禿的直達到老遠的地方。志前便道：這個地方，到西安省城很近，怎麽一顆樹也沒有？常秘書道：原先也不是這樣荒涼的。只因民國十七年起，那一場大旱災，老百姓把樹都砍光了。就是不砍，請問兩年不見雨水，這樹木是不是有個半死。程志前道：連樹都砍光了，這真是農村破產。常秘書道：比這慘的事，那也就太多了。要舉例的話，舉也不勝舉。你看，這些人家，是個什麽樣子？志前看時，路邊一排人家，約莫有二三十戶。在遠處看了，很像是人家，到了近處，這些人家，沒有大門，沒有窗子，也沒有屋頂。只是四周斷斷續續的幾堵黃土牆。那黃土牆所圍的地皮，原來自然是房屋。現在卻在這牆圈子裏，照樣的種了麥。牆窟縫裏吹來的風，拂着那麥苗亂擺，越顯得這個地方很是荒涼。在汽車上，對於二三十戶人家，自然一瞥就過去了，不能看得十分清楚。志前道：看到這裏，我倒有些疑心。大旱只管是地裏長不出東西來，與房屋並沒有什麽關係。何以這個村子，都把屋頂給弄掉了呢？（一四）

雨

朱瘦桐

一連下了幾天的細雨，氣候也轉變得涼快了不少。地瀝青的道路，被雨水打成亮油油地，倒映着一串珍珠般的燈光，不住的在地面上閃動它的光芒。行人比較天晴的當兒，稀少得多了，頓顯出一些冷靜，寂寞的景象，使人心靈上彷彿感到淒涼的秋意。有時偶然有一二輛汽車，像天一般的疾駛過去，嗚的一聲，暫時震盪了靜默的空間。

黃包車夫蹲坐在車盤中，靜待那顧主的叫喚，他老是盼望着這叫喚的聲音，立刻傳到他的耳鼓；但是辰光一秒一秒地過去，除了細碎的雨聲以外，還有些什麽呢？他終覺得竟然有一點受不住了；摸着空無半文的口袋，也沒有耐心再長久地坐着了；腹中的饑餓，催促他提起腳步，拖了車子，向前走去。穿過了幾條小巷，進人跡也沒有過見

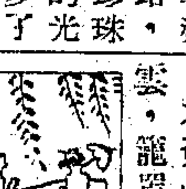

，仰望着天空，一片灰黑，雨絲仍是連綿不絕的向下灑着，一時恐也未必停止哩。這時，他覺得絕望了：他想着家中妻子兒女，怎樣的期望他帶了東西回去，不免心裏異常的難受，愁苦像一片烏雲，籠罩着他的心田。

春秋

點滴

[illegible]

御香縹緲錄

德齡公主原著 秦瘦鷗譯

（十四）袁世凱

列車逐漸南進，不知道經過了多少時候，號稱華北第一大商埠的天津，漸漸地可以望見了。先是祇見一個很模糊的輪廓，後來那幾座比較高大的建築物也見到了，於是車上的人，自太后以下，都知道是天津快要到了！這時候，方才所下的那一陣細雨也已停止了，天空是着一片可愛的藍色，太陽彷彿一面金鑼似的高掛在空中，射出溫和而美麗的光來，似乎老天也有意要湊太后的趣，知道伊將在天津接受一次盛大的歡迎禮，所以特地把雨止住了，放出明媚的陽光來，以點綴這一次希逢的勝會，使它格外的値得令人紀念。就像作者自己，對於那時候所經歷的一番情形，差不多可以說至今還是「宛然在目」，隨時隨地都會迴想到它。天津車站原是一處極熱鬧的地方，雖然其時已宣佈了戒嚴無疑的，已不再有半個閑人在行動了；可是我們的御用列車，還是不肯輕易駛進那樣混雜喧鬧的尋常地帶中去，於是在距離車站約半公里左右的所在，便臨時在軌道旁築起了一座月臺。一座全用水門汀所築就的月臺。在那個時候，中國建築物中很少有利用水門汀的，因此大家都把它看得很貴重。——因爲其他各座月臺，都曾給一般平民所踐踏過的，以太后之尊，豈肯屈此賤地，那末讓它去吧！這也不行！太后萬一要下車的話，沒有月臺，誰肯把腦袋伸過去給伊砍？在這樣情形之下，這座御用月臺便在短短的幾天工夫之內築就了。（一二三）

讀嶺南鎮海樓辨誤

孟傳安

上月本刊慶霖君之「嶺南鎮海樓」一文，其中記載，稍與事實不符，今特更正於後，不過實事求是，若謂吹毛，則非本意。

五層樓位在城北，背面臨大北直街，今改爲中華北路，旁通觀音山，觀音山山麓即中山紀念堂，（即督軍衙門，後改總統府）五層樓今已改爲博物館，任人參觀，白雲山與觀音山實爲二山，白雲爲主峯，觀音爲支脈，一東一北，不容紊亂。

白雲山在城東隅，面爲瘦狗嶺，今築飛機場於此，由東郊場乘公共汽車直抵沙河，路經七十二烈士墓，到沙河即可直上白雲山，山口有白雲酒家，山巔有白雲寺，今已修葺一新，寺內有龍泉，傳爲乾隆所書，泉水甘美，凉澈肺腑，外有能仁寺，爲南粵名古刹，亦爲要人休養游憩之所，前諾那活佛南下，即駐節於此，其他名寺尙多，如鄭公祠等等……

前龍濟光盤踞粵東，於督軍署所築之飛橋，直通至觀音山，所謂白雲山實誤。

「鎮海樓」在北門口，並非在白雲山巔，據省志所載，爲明代朱亮祖所建，用以鎮壓海珠故名曰「鎮海」，而漢越王趙佗所建造者，爲「拱北樓」，在雙門底，樓上有銅壺滴漏，漢文帝命陸賈使南越，越王築此樓以居之，今雙門底已闢爲永漢馬路，樓址已蕩然無存，致後來游者，多誤五層樓爲趙佗王所建矣。

哀華僑

虎大嫂

拾玖

也算有幸，我得和虎大嫂做過二年半的隣居。

虎大嫂生成一副老虎臉，又因伊的丈夫排行是第一，故大家都稱伊做「虎大嫂。」至伊的夫家姓什麽，及伊家家世如何，且留待將來或有大人先生替伊作家傳，輝耀形史，故不述。

虎大嫂每日除上街買菜蔬而外，其餘的時間，都耗費在痲將之中。聞伊的賭本，只有五元大洋，這是伊的丈夫按月給伊的。伊有了這五元，能夠生生不息，用之不竭，旁人都嘖嘖稱奇，有時伊一輪輪上十餘元，慷慨解囊無吝色。伊的志多得緊：什麽裁縫店裏娘娘，木作裏嬸嬸，隔壁阿姨，對過「小潮老」等，只要三缺一，伊一聲呼喚，他們無有不來奉陪的。

虎大嫂的丈夫，雖是一個商店裏的小夥計，然居時也有外遇；因此，每夜夫婦爭閙之聲，要幾回驚人好夢。虎大嫂夫婦之間，感情雖然不常；然而膝下兒女已是成羣，所以日裏伊家除了牌聲劈拍，笑語喧譁而外，還有小孩子的哭聲，虎大嫂的打罵聲以及旁人的勸解聲。

虎大嫂能不妬，能治家，能撫育子女，所以賢德，節儉，有福等種種美辭，都集中於伊一身。伊呢，聞之雖謙遜不遑，然中心實願受之而不辭。至於打打痲將，則大家以爲解解悶是應該的。

「與善人居，如入芝蘭之肆，久而不聞其香。」虎大嫂是善人，因樂爲之述。

國術二雄

麋霖

東南國術界，有以「二龍二虎」著稱者，即金陵閘希龍；及河北柳印虎是也。異派同宗，皆以技擊功夫奧邃，鳴於當世。張之江鈕惕生氏主持省政，創設省國術館於京口，徵辟河北老拳師孫祿堂氏管領館務。一時有志之士，前來請益，而鍛鍊體魄者，頗不乏人。而一龍二虎，則同時被羅致爲教官，之三人者，均矮壯如五石瓠，身不滿五尺，膚作紫檀色，顧小雄萬夫！各有千斤之力，英名播遐邇，信非偶然。

按希龍，係南京金佳福氏之大門人，身懷絕技，曰「童子拜觀音」，是少林拳法中不傳之絕者。其師金佳福，南派拳宗之老前輩，「金陵五老」中之殿軍，當時亦任該館「少林門」長。年已七十餘，皓首銀髯，老而彌健，手法高明，威震大江南北！從遊者無慮萬千，「强將手下無弱兵」，閘希龍有焉。

陳虎，亦南少林派名徒，精「虎豹拳」，每走拳時，口中作哼哈聲不絕！而拳疾如風，與哼哈聲相應和，若合節拍。據技擊專家言：「非具異禀，不能爲也。」況五拳中之「虎豹鶴蛇猿」，常人習之，祇可得其一乎？今陳竟融會虎豹二者而兼擅，則其神而化之，超凡入聖可以知矣。

柳印虎，爲以武當劍聞名中外，一度開府直隸，東北名將李景林芳宸之高足。其外貌雖粗豪！而吐屬溫文爾雅，又不類慷慨悲歌之士。所爲拳，宗法「三丰十三勢」；所與劍，謎得余氏之真傳。其最擅場處，能以輕快勝人，殆已深得「三丰」之秘訣者矣。

厥後國家多故，尤以淞滬抗日之戰，東南元氣大傷，蘇省首當其衝，乃採取減縮政策，以資節省，該館遂亦以骈枝機關，而奉命停辦，於是一龍二虎，不得不收拾劍囊，各奔天涯，孫氏亦於去年在原籍歸道山，惜哉！

滬革命一老

江南錢大

滬市雜糧公會主席顧馨一氏，老成碩望，著於社會。歲癸酉，過之海上，恂恂儒雅，與常人異。年逾六旬，精神猶矍鑠如盛年，惟人第知其爲吾國商界領袖，而不知氏於革命事業，乃有深長歷史焉。有清末葉，總理組織同盟會，鼓吹革命，先生亦最初會員之一。宣統間，于右任氏辦民立報於海上，氏慨然以八千金加入，其熱心可見一斑。故民軍光復上海，即被推任財政方面要職，嘗請其接收交通銀行，力辭不就，復委以稅務公所總辦，任三月即去，蓋當時方致力於商業，無意仕途也。二次革命，氏因與陳英士氏爲友誼，在軍閥鐵蹄下、暗中活動至力，民軍抵滬，經手稅務公所稅欵萬五千元，悉用之革命。而當局於氏之密聯黨人，頗有所聞，特無相當證據，未便下手。嘗有人進言於氏，宜暫引避，以當局將下令通緝與革命有關者，名單中氏及王一亭李平書沈縵雲葉惠鈞諸氏，皆在其列，先生恃無證據，毅然弗走，然其後通緝令亦卒未下。某夕，滬鎮守使鄭汝成，邀酒商會，先生亦被邀，席次，鄭日注先生甚久，先生視若無覩，大嚼如故。又一日，北軍與商會，以事談會，發兵包圍，氏挺身出，一言而解。民軍攻製造局之役後二日，各團體怨糜爛地方，推代表三人，籲請雙方停戰，氏即代表之一，率於槍林彈雨中，冒險往見鄭汝成，罷其任務。國民軍北伐，蔣介石氏師次浙江，即派代表，首與氏等接洽，商組財政委員會，接濟軍費，氏欣然承命，故國軍抵滬，關於經濟方面，氏擘劃之力甚多。氏爲人，富情感，重然諾，任商會會長委員多年，凡地方慈善事業無勿與。余先後所識諸前輩，堅著社會年逾花甲以外者，凡八人，皆過余甚善，氏其一也。

申報叢書

目錄

書名	著譯者	價目
空中戰	徐淵若譯	大洋三角
蘇聯現狀論	陳彬龢編譯	實價四角
俄羅斯歷史大綱	陳念慈譯	實價六角
蘇聯的教育	張任遠著	實價三角
蘇聯農業五年計劃	高志翔譯	實價五角
蘇聯婦女生活	樊英著	實價二角
蘇聯第二五年計劃	樊英著	二角五分
日本現狀論	陳彬龢編	實價五角
日本的海軍	徐懷仁編譯	三角五分
日本的陸軍	章偉洨編譯	實價四角
日本的航空	徐淵若著	二角五分
日本現代人物論	徐懷仁著	實價三角
計劃經濟學大綱	沈志遠著	三角五分
日本戰時經濟	羅叔和編譯	實價六角
美國戰時計劃經濟	陳文瀾編譯	實價八角
世界經濟會議	劉之惠編	特價一元
德國往那裏去	袁文彬譯	實價八角
戰爭論（上編）	沈滋九譯	實價二角半
新兵器	陳昌蘊譯	實價四角
美日蘇三國軍備之解剖	楊伯愷著	實價三角
世界經濟恐慌	陸桂祥譯	二角五分
歐美的航空	徐淵若著	二角五分
國恥演講集	蔡元培等著	二角五分
資本主義國際與中國	章乃器編譯	二角五分
少年人	袁文彬譯	實價四角
現代電影論	楊騷譯	實價三角
無線電讀本	黃鑑村著	大洋五角
日蘇戰爭之預測	陳彬龢著	實價四角
申報讀者顧問集（一）	王鹽均編	特價六角
美蘇復交	陳念慈著	實價二角
西北視察日記	薛桂輪著	實價六角
唯物辯證法讀本	羅叔和譯	實價[illegible]角半

最新出版

書名	著譯者	價目
日本論	徐淵若譯	三角五分
蘇聯政治制度淺說	張任遠譯	三角五分
蘇聯	楊雲軒譯	三角五分
列强軍備比較	何濟翔	四角五分
讀者顧問集第二集		每冊六角

申報月刊社叢書

書名	著者	價目
創作小說選	茅盾巴金等著	每冊六角
一年來中國經濟概況	錢俊瑞等著	每冊四角
贛皖湘鄂視察記	陳賡雅著	每冊六角
淞滬血戰迴憶錄	翁照垣著	每冊四角
蘇聯研究	胡愈之等著	每冊八角
人體美之研究	俞寄凡著	每冊五角

民國廿三年申報年鑑 較往年年鑑超勝數倍 用途極廣 精裝一厚冊 售洋三元二角

總發行 申報館特種發行部 上海漢口路三百〇九號（望平街口）

申報緊要分類廣告

徵求

尋人懸賞

尋人

吳河毛鑒

收買江蘇災歉善後公債

徵求研究醫學員

函授商業免費

免費商業函授

家庭職業

遺失

聲明遺失土地執業證附圖

遺失聲明

聲明遺失

遺失股票息摺聲明

遺失聲明

奇巧出品

送除虫菊種

精教暑期減費招新學員 工藝班

贈農業導報

聲明

推受盤合併聲明

華東公寓通告各旅客催贖寄押行李啓事 本主人啓

緊要啓事 廈門白廷機啓

首創老牌著名靈藥 痔 立刻止痛一服斷根 上海同仁醫藥所

老牌藥丸 內消瘰癧丸 瘰癧子頸 靈藥 德和

其他

上海市保安處標賣過期舊服裝通告

心肝胃氣痛 立刻止痛一瓶斷根

榮記共舞臺

地址 愛多亞路大世界東

電話 八四八〇八 八四七一八

日戲價目	
特別官廳	大洋六角
特別花樓	大洋五角
優等官廳	大洋四角
優等包廂	大洋三角
頭等正廳	大洋二角
頭等包廂	大洋一角

夜戲價目	
特別官廳	大洋九角
特別花樓	大洋七角
優等官廳	大洋六角
優等包廂	大洋五角
頭等正廳	大洋三角
頭等包廂	大洋二角

今夜開演

本市教育局嘉獎王虎辰常立恒等主演偉大歷史京戲

頭本 紅羊豪俠傳

洪秀全金田起義 ◉ 韋昌輝毀家紓難

祇餘兩天了

頭本紅羊開演迄今，已逾預定演期，茲因觀客仍極踴躍，寬放演期，准九月九日更換日劇，爲日無多，欲觀從速，

二本 紅羊豪俠傳 預告五

連環電影

千餘人之大戰爭 銀幕上表演絕技

舞台舞限於空間，有許多偉大劇情，都無法表演，雖然舊劇可用抽象的方法，四個龍套就能代表三千人馬，這是無法中之辦法，現在既有較好的表演法，當然捨棄舊法採用新法了，太平天國歷史，簡直是一部戰爭史，我們編排太平軍歷史，當然要表演幾幕偉大的血戰，用以表示太平軍的實力，舞台上的打武，容納了五六十名演員，已覺得無法迴旋，若要表現幾千人的大戰，除非借助於電影，二本紅羊豪俠傳的連環影戲，就有千餘人的大戰爭完全在江南風景區攝的，這不但在連環戲中從未見過，即在正式影片中也是希有的鏡頭，片中仍有舞台上人與影片中對白對唱，由常立恒主唱的國粹皮簧

利用開末拉技巧，太平軍表演幾種驚人絕技

飛簷走壁 如履平地
躍登城墻 如跨門檻
爬山越嶺 如賽田徑
涉水渡河 如戲跑冰
樹梢飛奔 如下樓梯

明天日戲預告

王虎辰 常立恒 等主演

水滸傳中最精采之一節 一百零八將

水泊梁山

▲又是一齣王虎辰重頭戲

水滸傳是中國第一流文學作品，其中多慷慨悲歌之士，後世所謂武俠小說，皆濫觴於是，以此編排戲劇，最能使人興奮，本台擬陸續編排全部水滸傳，因爲這是人人知道的故事，故不必依照先後次序，但擺其中精采部份編演、明天日戲，就是水滸傳中最有精采之一節，由王虎辰常立恒等全體藝員表演，情節極長，王虎辰准二點鐘登場，欲觀請早來，

星期日日戲預告

學界來函煩演

潘雪艷（岳夫人） 王虎辰（前岳飛 中岳雷 後瘋僧） 常立恒（周三畏） 童月娟（王氏）

岳公昇天

岳飛歸天 岳雷祭墳 瘋僧掃秦

炳記三星舞臺

注意 今夜新戲長券客票一律暫停諸君原諒

地址 浙江路牛莊路 電話 九一〇五八號

今夜初次開演兩大本新排戲

今夜一律半價

官廳五角 特廳二角五分 頭廳二角 花樓四角 特廂二角五分 包廂二角 三樓一角五分

兩本新戲 一夜演完

廿八本彭公案 廿九本彭公案

蘇 毛 富 張 毛
蘭舫 韻珂 雲霞 德祿 劍秋
後羿 錦石 彭公 勝玉環 老鶴子 金 武童 楊翠 香

張 杜 孟 劉 碧
質彬 國斌 文林 鴻茂 慧英 玉貞
清鳳 道 勝石奎忠厚 官 勝保 陽 歐德 于鳳 娘 石錦屏 勝玉環

王 張 李 董 筱 陳
慧蘭 竹軒 順來 錦鈺 九霄 伯鈞
李翠雲 林玉美 高通 徐海 武勝 杰 紀有德 彩 李雲 劉德 徐太勝

眞野人大王

歐陽德力戰野人王之一幕

保國衛民 大臣日遭三險 ● 忘恩負義 小人反德爲仇

歐陽德指油吃官司 ● 機闖破雄擒羣人野

積極計劃 非常貢獻 兩本新戲 一夜演完 場幕緊湊 情節非凡 草裙艷舞 曲線美觀 野人大王 吃磁吞炭 火中淴浴 滾油洗面 座價不加 已屬稀罕 眞實犧牲 減價一半 誠意優待 不作虛傳 一定客滿 請早來觀

（日戲特別犧牲一律半價）

明天禮拜六日戲全體准演傑作好戲十二時開鑼

筱九霄 張竹軒 張質彬 李順來 董錦鈺 王慧蘭 劉慧英 蓋三小 孟鴻茂 張德祿 富雲霞 碧玉貞 黃慧菴 張國斌 蘇蘭芳 毛劍秋 李鑫甫 孫慶春 張銘聲 毛韻珂 杜文林 劉振庭 楊善華

鐵公雞（頭本 二本 三本） 麻姑獻壽 前部武松（景陽崗打虎 獅子樓報仇 起解 止） 新玉堂春（蘇三起解 三堂會審） 全本盜御馬（代 准 盜 鈎）

創作小說選第一集

申報月刊叢書第四種

本書所選集的小說計五篇，茅盾的秋收，林家舖子，巴金的沙丁，陳瘦竹的巨石，以及沈從文的黑暗佔領了空間的某夜，是深刻描寫小商人被擠而趨於沒落，出賣勞力者被壓榨而不能自存，農民因收獲不足價其所費而至破產，大學生沒有出路，甚至求爲傭役而不可得，以及兩種勢力短兵相接。鬥爭日漸緊張的作品。這些作品都能把握住我們這時代的核心。所以都足激盪讀者心弦而引起共鳴。本書計長九萬餘言。定價每冊大洋六角。

發行處—申報館特種發行部 上海漢口路門牌三〇九號

新世界（源記）

每位門票小洋二角

最經濟 買一送一 最高尚

明晚十一時 大放 燄火

特請商餘國樂會 每逢星期三六日 合奏國樂

新華劇場 新劇 孟 張 鮑 張 張

（日戲）取金陵 法門寺 寶蟾送酒 （夜戲）摩天嶺 天寶圖（第十四本）

九一八話劇社 張 宋 林 張

（日場）《亂點》 （夜場）刁劉氏（上本）

其餘高尚遊藝不及備載請看本場新世界報

新新花園

門票小洋二角買一送一

新聲大劇場京班

（日戲）洗浮山 蘆花河 跑皇城 魏大䘴 （夜戲）後部風波亭

◀鐘社！坤新劇▶

日戲 藥茶計 夜戲初次開演 姊妹花（續集）

精神團 張治兒 四大教歌（日）

露天場 三星技藝團 鋼絲飛車跳舞 國產名片 彭公案

精神團 易方朔 紅雲水（日） 花園（夜）

羣芳會 王岩德 邱翠花 開口笑 趙中山 蔣素貞 楊州班 金翠玉 王筱新 朱國樑 邱鵬卿 黑貓腳

名花清唱 古派魔術 平津大鼓 白鳳朝鳥 歐西魔術 化妝蘇灘 維揚新戲 四明文戲 高尚申曲 化裝蘇灘 三弦拉戲 摩登歌舞

永安天韻樓

◀天韻樓影戲場日夜開映▶

世界偉大著名有聲巨片 **獸國奇觀**

月明公司中國武俠名片 **大俠關東**（十一集）

◀天韻樓新柳社高尚話劇▶

九月七號（日戲）莫成替死 （夜戲）二本博士夫人

◆天韻樓鳳儀班◆ ◆永安天韻樓大京班◆

翠屏山 汾河灣 九更天 追韓信 玉堂春 拾玉鐲

先施樂園

門票買一送一

半夜歌舞團

今日起 時間下午

本園特聘歐美美麗舞星念餘位表演各種新節目

甜蜜的情曲 香艷的舞蹈 會陶醉你的心靈

健美的玉體 細膩的表演 能激動你的情趣

本園爲優待遊客起見特於今日起半夜歌舞團每位入場券小洋四角連門券在內不另收費

申報本埠增刊

中華民國貳拾叁年玖月柒日星期伍
（不另取資）

喪事問題

問：在那裏舉辦喪事最好？
答：在殯儀館舉辦最好。
問：那個殯儀館最好？
答：中國殯儀館最好。
問：為什麼中國殯儀館最好？
答：因為中國殯儀館辦得早最好。

中國殯儀館　地址海格路六七〇一二號　辦公室電話二〇七六六號　公用室電話二〇五〇〇號

緒綸公所大同行之一

老九和

綢緞呢絨局

自九月一日起　全部貨色實事求是　重行創碼大廉價

驚人便宜

每日一個鐘頭機會又來了

茲定本月九日（星期日）（即廢歷八月初一日）起
每日上午九時至十時更有
一個鐘頭大便宜

本局近因數家往來大綢廠　皆受市面不景氣影響　存貨山積　無法出清　屢來要求為之設法疏通　本局素向主張　祗要貨好價廉　易於脫手　數量不論多寡　均可接受　廠方既感種種困難　急於脫貨　甚願不計血本　降價出售　成交之價　不過廠方造本二　三　四　折光景　本局宗旨　素來便宜買進　便宜賣出　刻定　本月九日（星期日）即　廢曆八月初一日起　每日上午九時至十時　將上述貨色　每天　大賤賣一個鐘頭　價錢便宜　達於極點　如欲得此便宜貨者　尚祈　早臨為盼

地址南京路大陸商場望平街口　電話營業部九五五八九五

談言

由「兒童示威」感想到的

O.H.

如果承認自己是一個「人」的話，那末，該不會否認自己是戴着「假面具」的吧！除非不懂人事的孩子，只憑有他的「本性」，他的心目中是揀他所愛的擇取，他不懂「人家的」和「自己的」的分別，那末，我們纔可以說他不會戴着「假面具」！因為這正是事實，一個小孩（尚未懂事）拿了別人的東西，是斷不會知道他已經犯了偷竊之罪了，是觸犯了人類所造成的規章——法律——。同時，兒童的心是純直的，是大我的，他不能忍受虧辱，只須他能力之所及，他終不願甘拜下風的，不似戴着「假面具」的人的「表面和善」內心却計劃着「怎樣報服」了，有時他們為時勢所壓服，還是他們已經過社會環境的一番薰陶了！

但，無論如何，兒童的心總是純直的，雖然年青的孩子已經過環境的薰染和壓迫，但在他稚直的心靈裏，總藏着不可凌辱盛勢，

上月二十八日的羅利盎城電裏，述；大西洋美島上設有兒童感化院，於今晚聚餐之際，兒童數十人舉行示威，紛以×盆之類向監守人員拋去，致有三人受傷，兒童五十六人旋於混亂中逸去，其中五十人業被拘獲，其餘六人尚在島上四處竄避，示威領袖頃已拘禁，以資儆戒。

還是事實，並可作為很好的借鏡，如果我們戳穿鏡子說，這不是戴「假面具」一的人幹的騙人的勾當嗎？單就事實來說，「感化院」是個什麼地方，現在非特不能「感化」兒童，而且造成了與他們理想反的「示威舉動」，豈不可笑？理智地說來，這「責任」應該讓誰去負，已無疑地顯露出來了！然而，顯明的「其中五十人已被拘獲了，示威領袖並且被禁了」，依文意觀之，亦可說必然的照例，動武的人是錯了，錯了當然照辦，而不知這「示威舉動」是由誰間接造成的，更不知「感化院」設立着是為何因，目的是否把孩童養之而已，如果養之倒也罷了，却弄成孩童們的「不願受養」，豈不是可笑的事？

無疑地，說他一聲矛盾，顯明些說，在幹着騙人的勾當罷了！但，這不是偶然的，是常有的，不論各國，各地，那處沒有這東西存在，表面上說，歐西的監獄如何完善，良整，聽了簡直叫我們有甘願入他們的監獄之意，然而事實如此麼？看過「亡命者」影片的人，當知有所受騙了吧！

本來，受騙算是什麼一回事，這時代是個什麼時代，認清了這個，當感覺以後的覺悟，和今後自己的任務罷！

一個初秋的傍晚

尤其

初秋的風吹着，緩緩地，雖則那不是怎樣的涼，但，暑天的鬱熱，全都不見了。

秋，很可留戀地，他帶給人們一種欣快的感覺，這感覺，是和春天一樣的活躍。在這種難得的放過的場合裏，自然，人們是不能輕易的放過的。得，打開了你憂悶的心情吧。縱動，狂驕！

走過了摩天樓，頭有點昏，上層的建築像要倒下來似的。經過了飯店的門口，一股油膩的香味激盪着，哦，那是在炸甚麼，炒什麼，不，不單只這些，還有熘什麼，炒什麼，糟什麼，總之，那什麼和什麼的混和氣味，在引誘着人們，在使人們不自主的流着口涎。於此，我直覺到肚餓，並且，真覺到裏面是有什麼神秘是的，模摸袋子，很了狠心和小沙跨進去。

石捗的梯級，怪滑的，那條平鋪在梯級當中的毛氈，踩上去有點軟蘇蘇地。檢了一張比較清靜的台子坐下去，許是太偏僻了吧，在這間小房間裏，是非常的沉寂的。

——吃什麼呢？我問小沙。

真慚愧，早晨兌開了的一塊錢，除了坐車子以外，只僅僅地剩到了六毛錢？假使不拘隨點的話，那怎樣的出水呢？於此，我深深地感到了一些恐慌，但在一個極速度的迴旋裏，這恐慌消滅了。我想，小沙是知道我這種實情的，他絕不至令我打破預算的。

不久，兩盤子蛋炒飯勻整的擺在我們的面前，雖則那是很熱的，但在肚子攪亂的時候，反覺得這種「熱」的需要。

在此，我領略到另一種的體驗。真的，有許多事會突如其來而打破了你的想像，像我們，本不敢有什麼無謂的想念，而在不留神的一個轉瞬時，竟衝進了一位姑娘。

臉怪白的，嘴唇，怪紅的，身材怪適中的，衣服，怪合體的，頭髮，怪細長的，那一對水亮的眼子呵，怪惹人憐愛的，總之，她是一個少女，一個被裝飾得具有怪誘惑性的少女。

——作什麼呢？我這樣想。看看她，臉上浮着一層企望的神情，似乎在希冀着什麼東西似的。

近了，更近了，緊站在那桌子的一邊，很留心的，在向我們望着，像一隻小鳥，閃動着她美麗的容羽。哦，是那裏來的一陣幽香呢？那味道怪濟香濃馥的。

——唱吧？她開口了，顯露了兩列齊整的牙齒。

——不要啊，小沙說，笑着，樣子含有些作用。

——隨便挑一齣吧，兩隻角子！她的手扶在小沙的肩頭上，搖着。

新新公司

秋季大減價　特別大贈送

大犧牲

錦地縐　每尺四角八分
重軟緞　每尺三角八分
（綢緞）

德國電木保安刀　原價二元七角半　特沽一元三角半再送球牌刀片十片
德國膠木壳捲鋼尺　原價一元　特沽每把五角
（五金）

新到秋令名貴的　皇后絨　每尺一元六角二分至二元七角
（疋頭）

水瓶
二磅德國美最時保暖熱水瓶　原價每只二元五角　特沽一元八角五分

罐頭
山東蜜味櫻桃　汕頭蜜味菠蘿　四聽特沽九角　六聽特沽九角六分

煙草
五十支　經濟平頭雪茄每包特沽六角五分
一百支　木合郎達利雪茄每合一元九角半

著名廣東中秋月餅　名師精製　美學粵式　科學焙煉　物美價廉
（餅部）

特殊創舉　發票可作鈔票通用

麗華公司

秋季驚人　大減價大贈送

（凡貨元發可現五多憑日票貴選貨）
（購一之票作洋分購送當發任客擇品）

◀綢緞部▶
各色全絲天然縐　每尺五角七分　買一尺送二尺
新花芙蓉葛　每尺四角半　買一尺送一尺

襪部
1934式男絲綢襪　每雙八角半　打五角
女中統線襪　羅口男純絲襪每雙九角五分　買一雙送一雙

鞋部
美國紋皮男鞋　原價每雙念九元半　每雙特價十四元五角
空花紋皮女鞋　每雙二元半

罐頭部
一磅半奶粉餅乾　每元二罐　買二罐送兩罐
德國獅力牌牛肉汁　每打十四元　送二瓶

疋頭部
純毛佛冷仁　每尺六角
四樓綢緞衣料市場　各種綢緞零頭　兒童衣料每件一角起

洋雜部
電玉電木用品　買一送一
三十四寸新花面盆　每只三角
條子冲府綢襯衫　每件九角
意國平邊呢帽　每頂六元七角半

◀二樓▶京蘇部
新到大批摩登女外套　每件一元五角半起
花呢小童衫褲　每套一元

◀南京路浙江路東▶

中華百貨商店

秋季大減價　空前大贈送

各色紡綢　每尺八分（綢緞部）
市地縐　每尺三角二分
惠風縐　每尺五角五分
印花雙縐旗袍料　每件一元七角
格子標布　每元一丈七尺半（疋頭）
男女毛巾浴衣　每件二元八角半
必得寶平邊呢帽　每件十二元半
新式女裝外套　每件二元五角半
最新式手提袋　每只二元二角
二磅保暖卅六小時水瓶　每只五角
女裝平跟鞋　每雙二元半
320式羅紗絲舞襪　每雙六角
男裝雙線襪　半打八角半
發票可作現洋通用

本店每晚特請新由香港來申蘇基芳女士假座華美播音台播送機新學曲週波一〇六〇時間七時至八時

南京路
大陸商場
中國國貨公司

●金縷絨 每尺一元四角五分 美亞出品
紅螺綸 每尺一元一角二分
各色純素毛葛 每尺二角·買一尺送一尺
各色純素毛葛旗袍料 每件八角

●三百針蠶絲加長跳舞襪 每雙一元一角五分 ▼買一雙送一雙
鵝牌棉毛衫 每件一元七角六分
錦地衫 每件七角五分
電木中飯碗 六只一元
市馬頭車 每輛一元八角
立鶴牌奶油色煙灰缸 每只一角五分

秋季·大·廉·價

江西金邊時花有柄茶杯 二十只一元
新到第二批▼十二生肖飯碗 大每四角半 小每只四角 買一只送一只
大華鉛筆 每打一角五分
一加侖老牌地板油 每聽二元
（永不退色）法司可布 每尺（七分）
金華蔣腿廉售八折·金絲蜜棗 每斤一角
三星白玉牙膏 每支一角六分 贈大玻璃杯一只
汕頭活大肉蟹 每只自一元起 凡購一只贈蟹醬油一瓶

九九商場 購九角九分貨 贈日用品一種

各部均有非常特價品謹請選購

電話（九二八五五）五線轉接各部

中國通商銀行南市分行
添辦 通商小放欵 調劑急需 服務社會
凡有正當職業正當用途並有相當保人者均可向本行接洽
本行儲蓄部 利息低廉 手續簡便 並辦理
加利儲蓄存欵—有定期之利益 活期之便利

張曉星堂特製靈效傷藥
此藥功能起死回生專治老幼一切跌打損傷無論男婦輕重新久均可一服即愈藥價每瓶半元服法詳在方單隨藥附送現由上海永安公司 大東旅社賬房代售

天天儲蓄 日存洋六分十七年滿得洋壹千元
一日一分 千日千元
利上生利 愈生愈多
國華銀行儲蓄部（詳章備索）
總行 上海北京路河南路轉角 本埠分行 新閘 虹口 南市 八仙橋 靜安寺

美綸綢布公司
⊙足尺加三⊙
九月六日起 秋季空前 削碼大減價 大贈品
贈品七百餘種任客隨意選擇
購貨一元即贈送聯合贈品券
多購多贈持券兌換便利非常
犧牲品摘要 略舉一二
本廠加闊毛葛 平尺二角 一元
加重毛葛 旗袍料每件一元
真絲華絨葛 平尺二角六
各色加重軟緞 褲料每條一元二
加重電力綢 平尺三角二
真絲獨幅華絨葛 被面每條一元二
加闊錦地綢 平尺四角九
真絲電力綢 袍料每件二元八
▲地址南市小東門外東門路中▼

這也許眞够使她搖興，在我們間，沒有一點兒菜蔬擺在檯子上，不然的話，我相信她一定要替我們挾菜的。

——馬馬虎虎吧，暖唷！她把聲浪更放得嬌柔了。

——你肯麼，兩角兩齣。小沙的眼睛釘子似在她的臉上。

她沒有表示，低着頭，在想什麼，只那麼一瞬，她說！

——要手呢？

——另加銅板十枚……

我撈了夥隣。

胡琴響了，在偏僻的一隅里，覺得這聲浪怪凄淸的：

一更裏來一更天，情郎伸手到床前……

——操的，又要破費二角多，太不合算了。小沙搖着頭說。

初秋的風吹着，緩緩地，雖則那不是怎樣的凉，但暑天的鬱熱全都不見了。

板起面孔

三多

據處世藝術說，做人第一要圓通，常常板起面孔，不是擺靑鼻子，便是害消化不良症。

然而說這句話的祇能處世，不能登龍。

怎見得？譬喻作證：

這幾天很涼爽，忽然有人大聲說：「今天熱啦！」

喊熱的人自然也有充足的理由，或者他替夫人搥背時間過久，或沉醉在侍女懷裏多喝幾杯熱咖啡：凡此種種，都能造成他喊熱的原因。然而「心急」朋友一定羼出來反對：

「哼！今天熱？祇有八十四度哩！」

心急朋友自然也有充足的理由，他告訴你今天只有八十四度，比壹百〇四的最高紀錄已降低了二十度，人不要沒有良心！

照例，懂得處世藝術的人大家一笑了之。而且喊熱的或者這時候已不熱了，不過要登龍，非板起面孔不可。

「胡說八道，八十四度不是比七十四度熱嗎！」

卽使你沒有胡說八道，你對於他的「板起面孔」能有異議嗎？何況許多胡說八道的朋友拍手擁護他是文學家，天文家，演說家，甚至是數學家！（因爲他知道八十四和七十四的差數）

於是人各板其面，要想一步上靑天，擺靑鼻子，和消化不良症，都不在話下。

一週間的小事記

鳳

八月三十一日日聯社神戶電，三十日由橫濱抵神戶之郵船笠置丸，載有被驅逐華僑七百二十人，其中有日婦十人，神戶水上警察當局，擬將日婦送歸鄉里。

我國僑胞，在日本不准停留，被他們一批一批驅逐回來，而日本的居民，又一批一批的在東北或各地……旣不能居住，而祖國呢？地輿的顏色，一天變色一天，我恐非但國家發生危險，而黃帝留遺數萬萬的同胞種族，恐怕也要滅絕了。

八月三十一日路透電，英倫三島，炎夏甫過，今有數區，夜已降霜，此實罕見，又聞美國，前日亢熱至一百十餘度，兩日之間，實降八十餘度，竟至冰點。

這多是自然界聞所未聞的現象，人情冷暖，世態炎凉，本來如此，現在國際間，亦多用這付面孔，忽而親善，忽而仇敵，忽而用硬，忽而用軟，現在造物也這樣起來，可知天老爺也極喜歡摩登的，莫怪人類。

父：「什麼？這種衣服能够穿的嗎？」

女：「你以爲家的衣服式樣太不合時了？」

九月三日中央電，今夏南北亢旱，各地奇熱，靑市最高熱度，未超過九十五度，眞是一個世界的樂園，所以各地到靑避暑者，不下三千餘人，（外人不算）此外還有莫干山，還有廬山，等等絕好避暑區域，避暑的人，當亦不在少數。

我想能到靑島廬山莫干山一羣避暑之流，眞是前世修來的福氣，但不知因今夏旱災，水災，而死的，或是流離失所的，何止千百萬人，此種人只能怪前世不修，待怨誰來。

九月三日電通電，本日午後一時，長春僞宮，突然失火，當時日本大使館，因宮內省接近宮殿，曾準備萬一，俾傀儡皇帝，可至使館避難，後經滙救，未成鉅災。

從前呼保義宋江的忠義堂，起了大火，後來梁山泊卽被官軍圍困住，殺得梁山泊的強徒落花流水，現在長春僞宮失火，恐亦是將來的預兆罷？

起床第一天

雲爾

秋天是生病的季節，有人說。眞的，我生病了。……說不出是什麼症候，每天……很……上看日出。秋的天是高的，萬里無雲，遠處矗起的高大烟囱，劃破了天空，是稀有的點綴。太陽升起時，裸了上身，曬着太陽閱報，約半小時，稍進食，上床靜臥，至天晚爲止。醫生說，這樣對於我的身體是很有利益的。

生病對於我有利益，我自然慶幸在生病季節中生病。日子像被遺忘了似的，過了三天，我覺得是有生以來的舒服日子，我希望常此生病。

但是不能，應從生病的環境中找尋安慰，這些可憐的幸福，也不能延長至三天以上。我的生病消息，作爲奇聞一般的宣傳起來。人類是有憐憫心的，我的親戚，朋友，每天絡繹不絕地來探訪我，他們的盛意自然可感；不過我應從生病中探求利益的幻夢完全打破了的。他們帶來許多探望病人的食品，但是這些食品都是不適宜於病人的，而且生病的人往往會想起這類不適合的東西來，現在大包小裹像百貨商店似的堆置在我的床前，把我三天來安靜的心破壞無餘，雖然想到醫生的囑咐，還能免強忍受。

但對於病人我認爲總是虐刑。

我更想起如果從前住在亭子間時候，對於他們遠道而來的貴客不知怎樣對付，現在比較一間闊大的客堂樓，也似乎有人滿之患了。不過這是我的過慮，從前時候決沒有這許多人來探望我的病人的胡亂思想，生過病的人都有這經驗的。

我的妻子，他應接病人之餘，自然要招呼這許多賓客，最起碼的捧茶敬烟，再敷衍幾句天時的不正，以致於談到正題——我的病。我的賓客們更象醫生似的，不厭其詳詢問病的起因，病的經過，及現在的病狀。雖然——譬如我妻子告訴他們我在某日某時吐了幾口血，他們最多是作一番驚嘆的形狀，或者硬解說是熱血，（其實他們明知道在這個季節中不會發生這種現象的）而我這幾口血總是白吐了，妻子費了一番唇舌的講解也是徒勞無功的，然忘了病人在床上的要茶要水有時是實在的情形。

逢到飯時，又是一番爭執。我往往索性閉了眼睛，彷彿做夢似的進了交易所市場，看見無數的頭，無數的手，無數的嘴巴，在我面前亂動亂搖，在我耳畔亂嘈亂嚷，等到夢醒來的時候，失敗的……了……批人在等候……盤。這種亂七八糟的情形，每天比交易所延長一倍以上的時間。

醫生是我的朋友，他來的時候，見每天像開着懇親會似的，總是搖搖頭對我說能換一個環境嗎？他是知道我沒有睡在銀行裏的鈔票進療養院，見我苦笑不答，他到也直截爽快，「還是工作的好！不然，反要激起你的神經衰弱！」

在病中求利益，本是夢想，於是我起床工作了。

總計病一星期，除醫藥費外，更費兩倍以上的金錢製辦了一堆不需要的食品。我寫這文章的意思想廉價拍賣，請有在生病中求利益的親戚朋友注意，落得便宜，機會莫失！

自我職業介紹

某君，高中畢業，曾任商行賬席多年，去年畢業立信會計補習學校商業簿記會計科，現肄業銀行會計科，如工商界有需用簿記員或賬員者，請賜函中華路一六九號裕昌仁行莫仲濤收轉，備有保證，薪金不計。

馮茜村君，年三十二歲，畢業於浙江省地方自治學校，曾在黨政各機關任職多年，現願任機關文牘編輯及中等學校教授等職，如欲聘請者請投函湖州袁家匯區公所接洽。

蔣劍民君，年二十九歲，吳縣人，曾在靑島任影戲院及萬國體育會會計等職，如有需要該項人材者請函本報館轉交。

呂化仁君，粵籍，二十九歲，法國巴黎大學文科哲學系畢業，通英法文及國語，現願就一切能勝任之職業，酬金克己，通信處新閘路溫州路口三十三號黃遠翠先生轉。

某君，江蘇籍，善繪商業美術廣告畫，曾任各大廣告公司各商店繪務，今願承包各商號各印刷所畫件，不計件數，每月收費若干，用品等費在內，如須雇用者，請函法租界菜興街二三六號薛君轉。

吳洵君，蘇籍，二十四歲，初中畢業，曾任小學職員及書記有年，現願就小學教職員或抄寫等職，薪金不計，……務亦可，通訊處虹口……

……君，上海人，年二十歲，高中程度，中華職業教育社附設華文打字科畢業，曾任公司辦事員及銀行打字員，現仍欲謀一打字職業，每小時能打一千餘字，各機關公司銀行等需要此項人材者，請函法租界茄勒路二百五十一號。

蘇佛君，年二十五歲，無錫人，某軍官學校畢業，及某大學肄業，歷任連排長，行政機關辦事員，今願任上項工作之一，通訊處北西藏路安宜邨二十一號章燮庚轉。

南洋華僑T.N.F.君，擅長製造橡皮膠水，膠皮汽球，橡皮月經帶，橡皮凹凸原花檯面布，橡皮雨布，上等咖啡粉及裝修貴重巨厚之洋裝書籍，今願担任教授橡皮工科或充任工廠技師，通訊處北四川路公益坊1059號黎君轉。

某君，年二十五，浙江人，茲願任小學教員，校對，宣傳，助理編輯等職，待遇不計，欲聘者請賜函本埠南市小南門內黃家路四十號程寶廉君轉。

徐陣君，浙江人，十九歲，高中程度，曾任某大公司廣告部要職，現欲謀一相當職位，通信處本埠四馬路五洲大藥房廣告部徐秉藝君收轉。

錄生君，十八歲，高小畢業，隨某建築師學習年半，對於建築印圖書寫英文工程字，極有經驗，現願任建築繪圖練習生，月薪不計，如廣告練習生亦可，通訊處西門唐家灣方生記木行前樓陳錄生收。

俞君，年二十，浙江籍，曾任某大公司職員，現擬任公司機關職員或任何種職務，欲雇用者請函北四川路東橫浜路大陸里五號收。

重九節是光藝照相館八週紀念日循例
自九月一日起半價十天期內攝影或添
印放大概照定價對折星期日全天營業

小說

舞會（六）

匈牙利M.周凱作 士衡譯

最後我的四人舞到了。樂隊奏起了音樂，跳舞的人急忙尋找着舞伴。當我看見我的舞伴走進來，我的心臟幾乎燃燒起來了，他深深地打着躬，把那朵小薔薇花壓在他的胸上。我想當他的手牽起我的手的時候，我的手是在戰顫着，但我只是微笑了笑，談了幾句關於音樂的話。

「啊，你伴走了我的芳隣，」那少佐大聲叫着，笑着，露出他那種極兒的姿態。

我們加進了隊伍中，我們背後有一個人囁嚅地說：「這是怎樣配好的一對呀！」

啊，伊爾瑪，我是多麼幸福呀！當我們手牽着手站在那裏，我覺得他的血液流進了我的血管裏，而我的血液流進了他的血管裏！

我們在等候着音樂，可是在還沒有奏起來的時候，那飛跑在街上的馬蹄的騷音便聽見了，而且在同時，幾聲砲彈轟炸在遠方，這炸聲震動了所有的窗戶。突然一個戴着尖頂軍帽的士官走進舞廳裏來，滿身盡是汚泥，報告敵軍已攻擊前哨了。

少佐聽見了砲彈聲，看見那來人的面部的表情，便明白了他所聽不見的話。

「啊，這很好，」他拍手大叫着，於是又露出人們表示着殺戮的那種姿態。「我們正在等着他們，諸位；我們必須對着太太小姐們告別幾分鐘——眞正只要幾分鐘，小姐們！我們立刻就可以回來，這時你們可以休息休息。」

於是他急忙帶上他的軍刀；所有的士官們也都跑去拿他們的刀，這時我看見那愉快的，有禮貌的，沿媚的表情，突然都變成了憤怒，兇暴和威脅的面容，就像是他們期待了好久似地，全都渴望着出發。

我的舞伴，也離開我去拿他的刀和軍帽。他的脚步是全場中最堅固的，他的眼睛是最銳厲的；如果方才我看着他是感到幸福（其實是幸福以上了），現在我的胸裏是充滿了讚美和情熱。當他扣上了他的軍刀，我的全身血管裏像是燃燒起一種奇異的火熱：我簡直願意伴着他去戰爭，騎馬在他的身旁，闖進了敵……

……過在一起——他急忙走開了，舞廳裏是空空的了。

申報本埠分類廣告

拍賣

公盛洋行 新康路中央大廈一百一十號

星期五拍賣（即今日） 水漬麵粉

准於九月七日下午三時在四馬路外灘碼頭拍賣水漬麵粉五百八十四袋（在駁船上）各客拍後須付定銀三成限當日下午五時前出清此佈

魯意師摩洋行 始創一千八百四十三年 英商

禮拜六拍賣

准於八日上午九點半在本行拍賣 爐檯子茶几架花架屏風大菜間房間色銅鐵木床照相機唱片洋狗燈地毯冰箱寫字檯沙發椅 洋狗 無線電理明登恩 達華牌及大燈子 打字機 大油畫 西門子床 縫衣機 風扇 紅木 古董 天津櫥 地毯 新小囡脚踏車 雜物不計 此佈 347D

飲食

足下如果要保健強身 請每日飲生生A字消毒牛乳一二杯 必能使君面色紅潤精神飽滿

蓋精神飽滿就是財運亨通之徵象，方可凡百順利也

生生牧場 大西路一七五號 電話二〇四八六

始創眞的牛乳製食品第一商店 設在新閘河南路麵粉交易所樓下 南市電話二二八七三號

專家管理 自由農場

蘇州自由農場 金門劉家浜 電話七〇七

"A" 牛奶

浦東延平路二六〇 電話 三〇四〇三

杭州自由農場 岳墳東山弄 電話一〇〇〇

徵求

▲徵求合租 茲欲擴充營業擬在大馬路泥城橋至靜安寺路止凡有店面門面寬大之店舖願合租者請函告租于路191號戴姓轉交 巨良6724

▲徵求殿試正楷 茲需用七八千字樣之殿試正楷類似十二字為一頁 酬報從優 ... 巨良4422

▲小學校出頂啓事 有小學中英文所並附設補習夜校現因辦理人另有他就擬將學校出頂... 請函...

▲學校召盤 虹口某小學創辦有年學生三百人地點在北四川路... 可商 請函...

▲旅館召盤 有旅館召盤地點適宜價格便宜 欲看者請向該處 電話一〇六六七四三號

▲召盤 ...

徵求學校 某君欲在虹口徵求小學一所如願出讓者請先函約期面洽 老滙路聯成坊七十二號

啓事

▲催告沈君卿緊要啓事

丘漢平律師代表徐林森君 ...

聲明

▲江蘇上海第一特區地方法院公告 第二八六二號

告(第三二八號) 江蘇上海第一特區地方法院公告 ...

▲推盤聲明 ...

▲受盤聲明 ...

遺失

▲遺失銅牌作廢 ...

▲遺失田單 ...

▲遺失聲明

▲遺失圖章

▲遺失商人臨時出入證

▲遺失聲明

▲遺失支票

▲遺失聲明

▲遺失提單

▲遺失莊票聲明

▲遺失聲明

▲遺失機單

▲遺失圖章聲明

聘請

▲聘請教員

▲聘北平語教授

▲招請文具現貨跑街

▲聘請國文教師

▲招考練習生

▲招請推銷員

▲聘請抄寫員

▲招請製帽工人

▲招請運輸跑街

▲招學國醫生

▲招請推銷員

待聘

▲國文教師待聘

家庭教師待聘

教育

第一職業補習學校 市教育局立案 中華職業教育社附設

大代數 英語會話 國語專修

招男女生 報名 即日

滬海英文學校 市政府教育局備案登記

第廿五屆招日夜班男女生

校長 李維新

▲教授跳舞

中華 日文 PAUL'S COLLEGE （專修班招男女新生）

▲克明英文夜校

寰球打字

▲教授梵啞玲

精育夜校 商科英文夜班招男女生

英語 英文商業科

應時英文 職業 夜校

振華打字職業 新生招

新寰 夜校

日華夜校

中華職業教育社附設

第三中華職業補習學校

二十三年度第一學期招生

科別	授課	報名	校址
機械 建築 電機 無線電 會計 英文	每日晚上七時起凡高小畢業以上程度均可來學	即日起附郵票索章	小西門浜中華職業學校內

校長 江問漁 主任 賈觀仁

營業

申報年鑑 內容豐富 包羅萬象 總發行 申報特種發行部

速購 抱經堂咳嗽仙丹 必能得到不可思議的神效 一切咳嗽 化痰止咳可治

▲經濟宿舍

▲有意厚利投資者注意

柴油引擎出售 KROMHOUT

▲四開橡皮石印機廉價出讓

地產

▲六朝古佛出售

汽車

▲汽車廉價出售

汽車廉價出售

▲華麗大住宅出售

▲房產出讓

▲廉價出讓

▲住宅洋房出售

中國營業公司 四川路二九〇號

▲基地出售

中國營業公司 四川路二九〇號

▲地產出售

便宜地產出售

召頂

▲吉屋特廉召頂

召頂

▲優美中洋房空前廉價召頂

▲吉屋召頂

▲召頂

召頂

召租

召頂 吉屋廉價

出租搬場汽車 電話 三〇〇〇〇 總價廉快 便利省事

▲新式假三層石庫門召租

優美街房 高尚住宅 召租 多福里 印捕 福煦路同孚路 鄰聖坊

新式洋房召租 金神父路金谷村洋房住宅數宅租價便宜欲租者請向管弄人領看或至法大馬路四二號愷記經租賬房接洽可也 電話八〇三八五

新建安宜邨 新坟坂橋下境 店面及住宅召租

地點 住宅 店面 設備 租價 接洽

住宅洋房店面 新屋召租

程貽記啓事

▲召租

上等市房召租

▲中區市房住宅召租

召租 （一）愚園路愚園坊 （二）蒲石路慶祥里

▲召租

永利邨 廉價召租

▲住宅召租

▲招租

新造寫字間召租 大陸商場

▲新式街號房召租

▲住宅減價召租

▲絲織廠出租

店面住宅召租 地點 式樣 自動 減租 租價

召租 恒記地產號啓